

傍聴にお越し下さい！インターネットでも見れます。

古賀市議会の一般質問

9月8日(木)

①姉川さつき②内場恭子③田中英輔
④井之上豊⑤阿部友子⑥吉住長敏

9月9日(金)

⑦古賀誠視⑧福崎智之⑨平木尚子
⑩伊東洋子⑪村松謙二⑫奴間健司

いずれも9時30分開会です。午前3人、午後3人です。傍聴にお越し下さい！

ぬま健司は9日午後の最後です。

ぬま健司「ふれあい集会」のお知らせ

と き：9月2日(金)

午後7時～午後8時30分頃

と ころ：薬王寺公民館 古賀市薬王寺1053

内 容：①ぬま健司の市政報告

②おしゃべりタイム(まちづくりのこと、困っていること等どしどしお聞かせください。)

※どなたでもお気軽に参加してください。

薬王寺区

スライドを使ってわかりやすく説明します。



みなさん、こんにちは。古賀市議会議員の奴間(ぬま)健司です。上記のように「ふれあい集会」を開催いたします。皆さんとお会いできることを楽しみにしています。私がお伝えしたいことは次のようなことです。

- ①私が考える「古賀市のビジョン」です。健康寿命延伸都市をめざし、健康づくりと地域づくりに力を入れていきたいと思います。
- ②前回の市長選から1年8ヶ月が経過した「古賀市のまちづくり・中村市政の評価」です。6月定例議会での一般質問を中心にポイントをお伝えします。
- ③そして何よりも地域の「皆さんのご意見」をぜひお聞きしたいと思っています。

●問い合わせ先 ぬま健司事務所

古賀市千鳥2-3-7 安部ビル103

電話 092-944-2639

携帯 090-3664-1674



Facebookをご覧ください。



Homepageもご覧ください。

ありがとうございます。お待ちしております！

私と薬王寺



薬王寺で娘とお花見



薬王寺・水辺公園（8月28日）

(1)

定例議会が始まりました

8月30日～9月27日



補正予算の主な内容

- ①ふるさと応援寄付に対する返礼品の増加などの経費
1999万2千円（一般財源）
- ②福岡東医療センターの病室を活用した病児保育所整備に対する補助
1296万円
（一般財源は285万4千円）
- ③メタン発酵施設を建設する際の施設規模、採算性に関する検討、
実証実験の経費
1228万8千円（一般財源は0）
- ④国民健康保険税改訂に伴う保険税の増額
一般被保険者 1億5170万4千円
退職被保険者 721万1千円

2015年度・古賀市の各会計の決算状況

区分	歳入総額	歳出総額	実質収支
一般会計	206億8437万6千円	197億462万6千円	9億4784万4千円
住宅新築資金貸付事業特別会計	1001万円	5万9千円	995万1千円
国民健康保険特別会計	69億1797万7千円	70億2267万6千円	△1億469万9千円
後期高齢者医療特別会計	6億5122万7千円	6億4931万9千円	190万8千円
介護保険特別会計 (介護事業勘定)	33億9457万4千円	33億2533万8千円	6923万6千円
介護保険特別会計 (介護サービス事業勘定)	3100万1千円	2587万3千円	512万8千円
公共下水道事業特別会計	17億3373万円	17億2053万2千円	1308万3千円
農業集落排水事業特別会計	7億7307万円	7億7233万円	27万5千円
合計	341億9596万5千円	332億2075万3千円	9億4272万6千円

区分	収益的収支		資本的収支	
	収入	支出	収入	支出
水道事業会計	11億3839万5千円	10億407万1千円	310万7千円	3億1319万9千円

古賀市・借金と貯金の推移

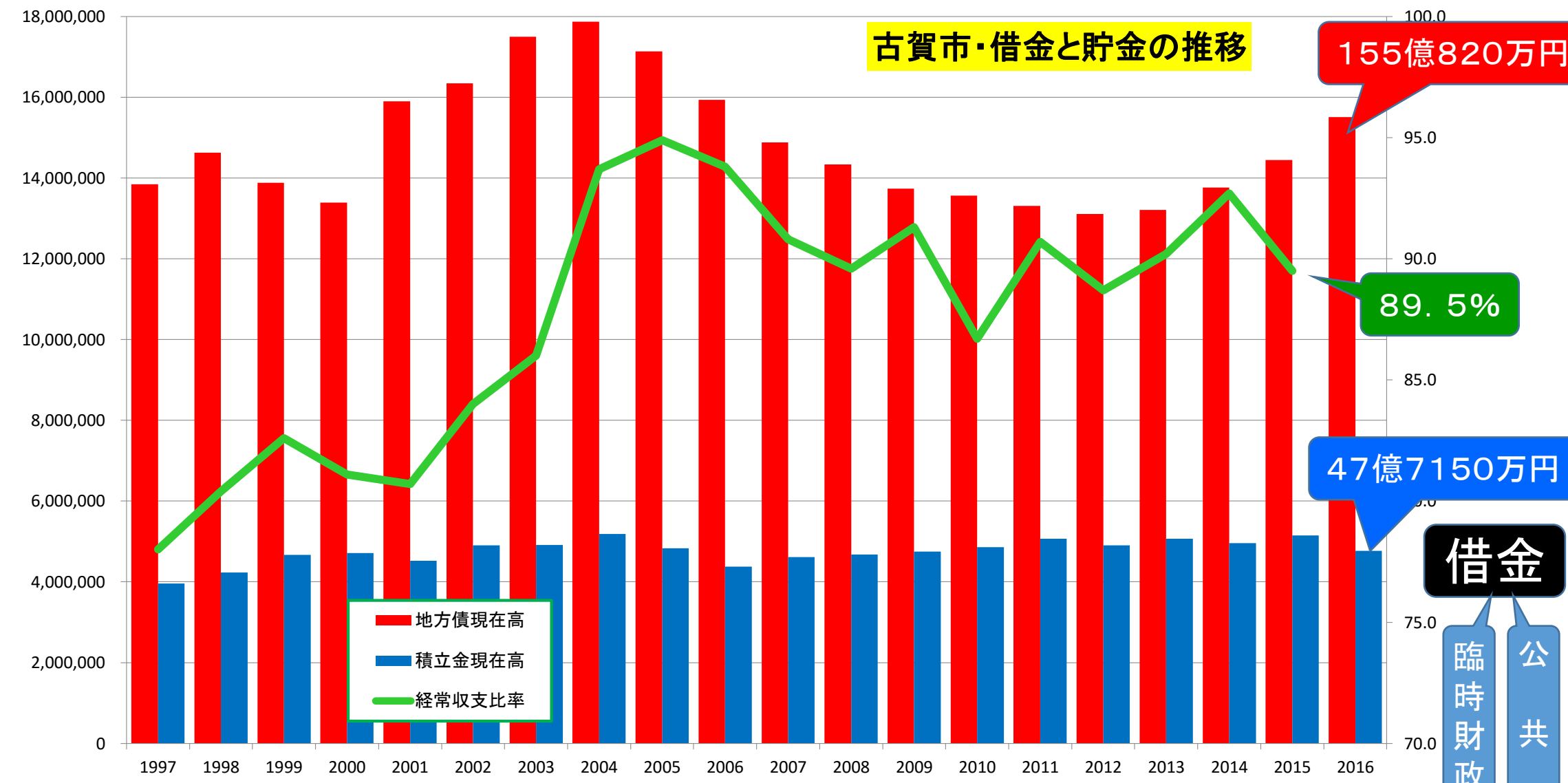

借金

臨時財政対策債
公共事業

9月定例議会・12人の一般質問の日程とテーマ

9月8日（木）午前（9：30～）

- ①姉川 さつき 1.さらなる文化振興への手法を問う
- ②内場 恭子 1.宮地岳線跡地の活用は2.誰もが使いやすい公共交通に
- ③田中 英輔 1.子どもたちの夢と希望を支えるまちに2.「まちの景観づくり・維持」に共働はどう進められているか

午後（13：30～）

- ④井之上 豊 1.誰もが住みたいまち作り。
- ⑤阿部 友子 1.景観まちづくり2.国際交流の推進
- ⑥吉住 長敏 1.古賀市公告式条例に規定する掲示場は見直していいのでは2.郷土愛を育む教育施策3.古賀下りサービスエリア集客特区施設への観光景観スポット誘導

9月9日（金）午前（9：30～）

- ⑦古賀 誠視 1.子ども達の安全対策を優先する街作りのために
- ⑧福崎 智之 1.西鉄宮地岳線跡地の活用について
- ⑨平木 尚子 1.更なる投票率向上に向けての取り組みは。2.高齢化社会に対応し、安心して暮らしていくためには。

午後（13：30～）

- ⑩伊東 洋子 1.市民が繋がり、いきいき活動できるようボランティアの拠点を2.子どもたちの学習環境の整備を
- ⑪村松 謙二 1.選挙での当日投票時間締め切りを元の20時までに戻すべき
2.2度目に採択された地方創生加速化交付金で市長は何を目指すのですか。
- ⑫奴間 健司 1.健康寿命延伸目標を明確に 特定健診35%は一里塚
2.市政運営に対する危惧の一つ 庁議は機能しているか

※ぜひ傍聴にお越しください！市役所4階に議場があります。

福岡県内各市町村の特定健診受診率(2015年度)

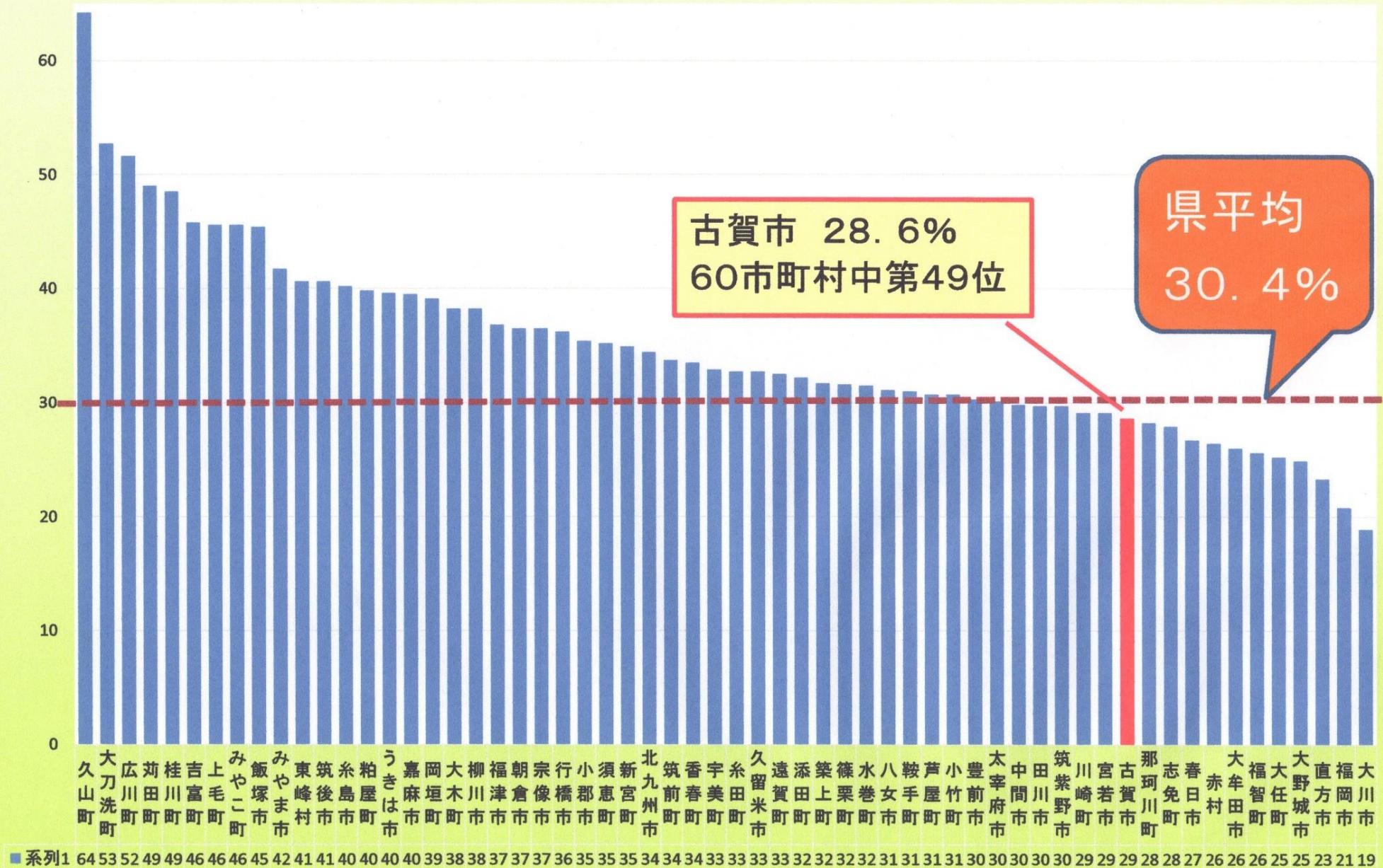

健康づくりの第一歩
古賀市の特定健診受診率は
あまりよくないのです！

古賀市各行政区 35%達成のために必要な受診者数

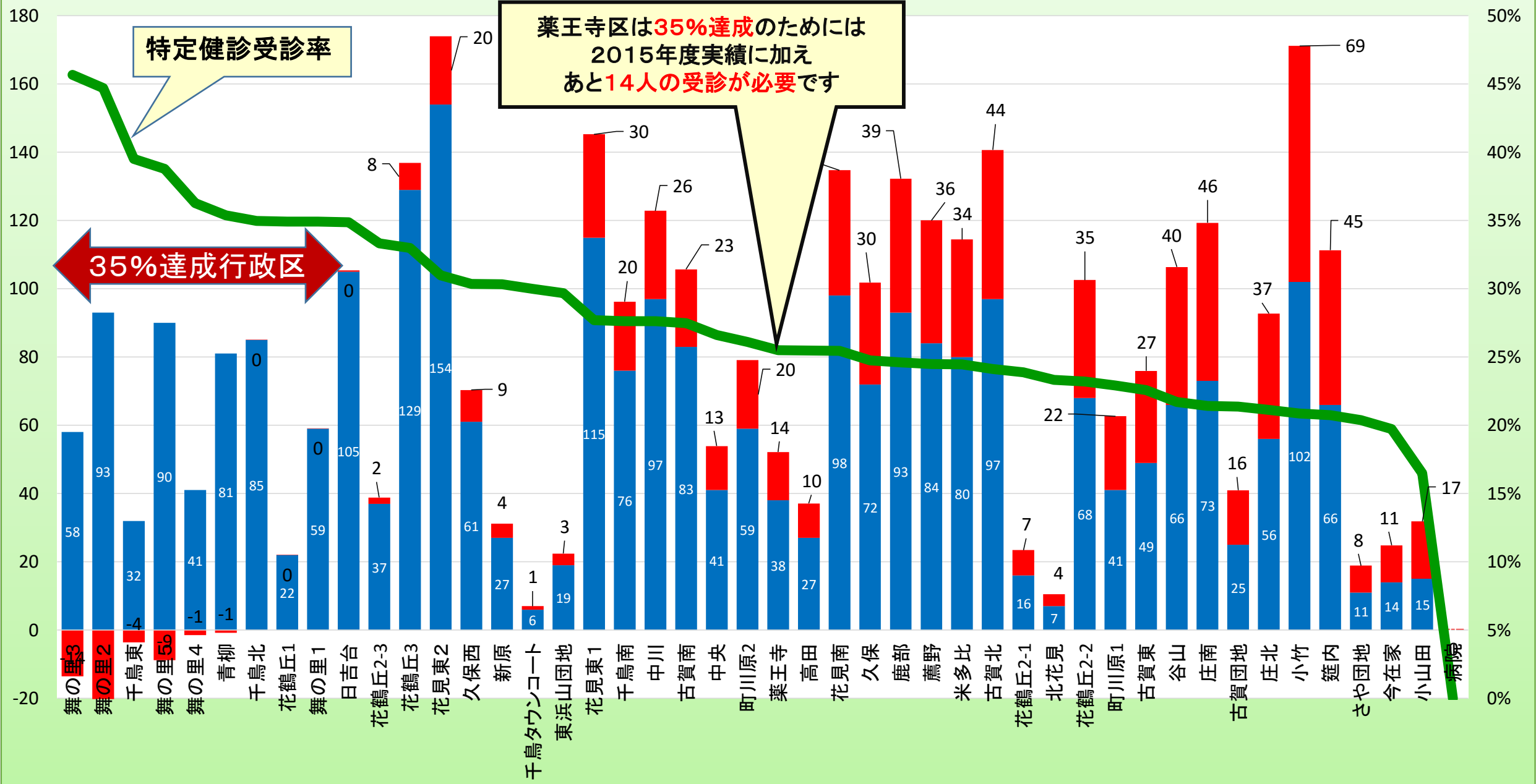

行政区別特定健診受診率 対前年度実績に対する到達度(2016年8月22日時点)

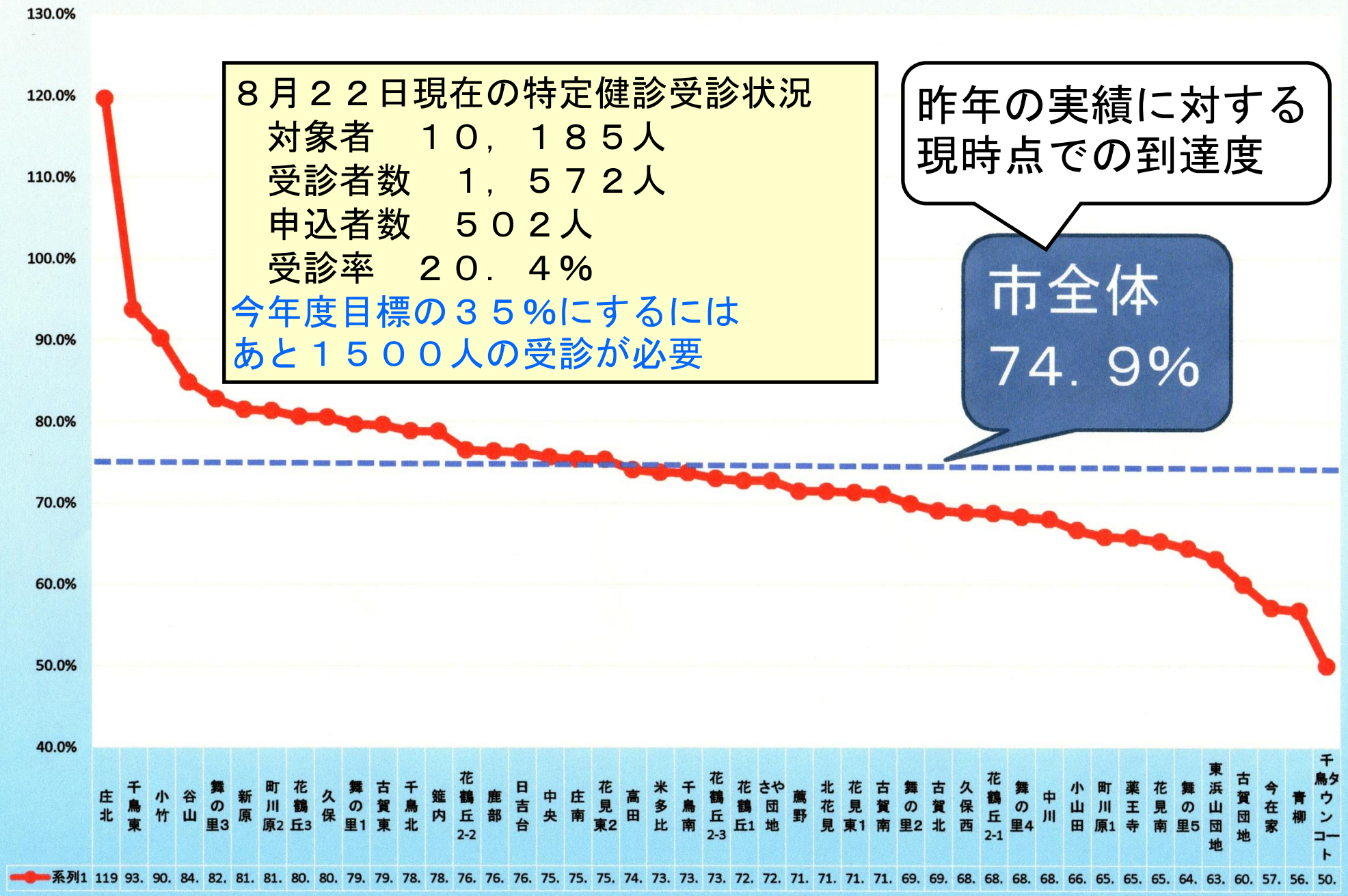

健康づくりの第一歩

2016年度の受診率目標は35%

8月22日時点では20.4%

古賀市・医療機関における特定健診受診者数

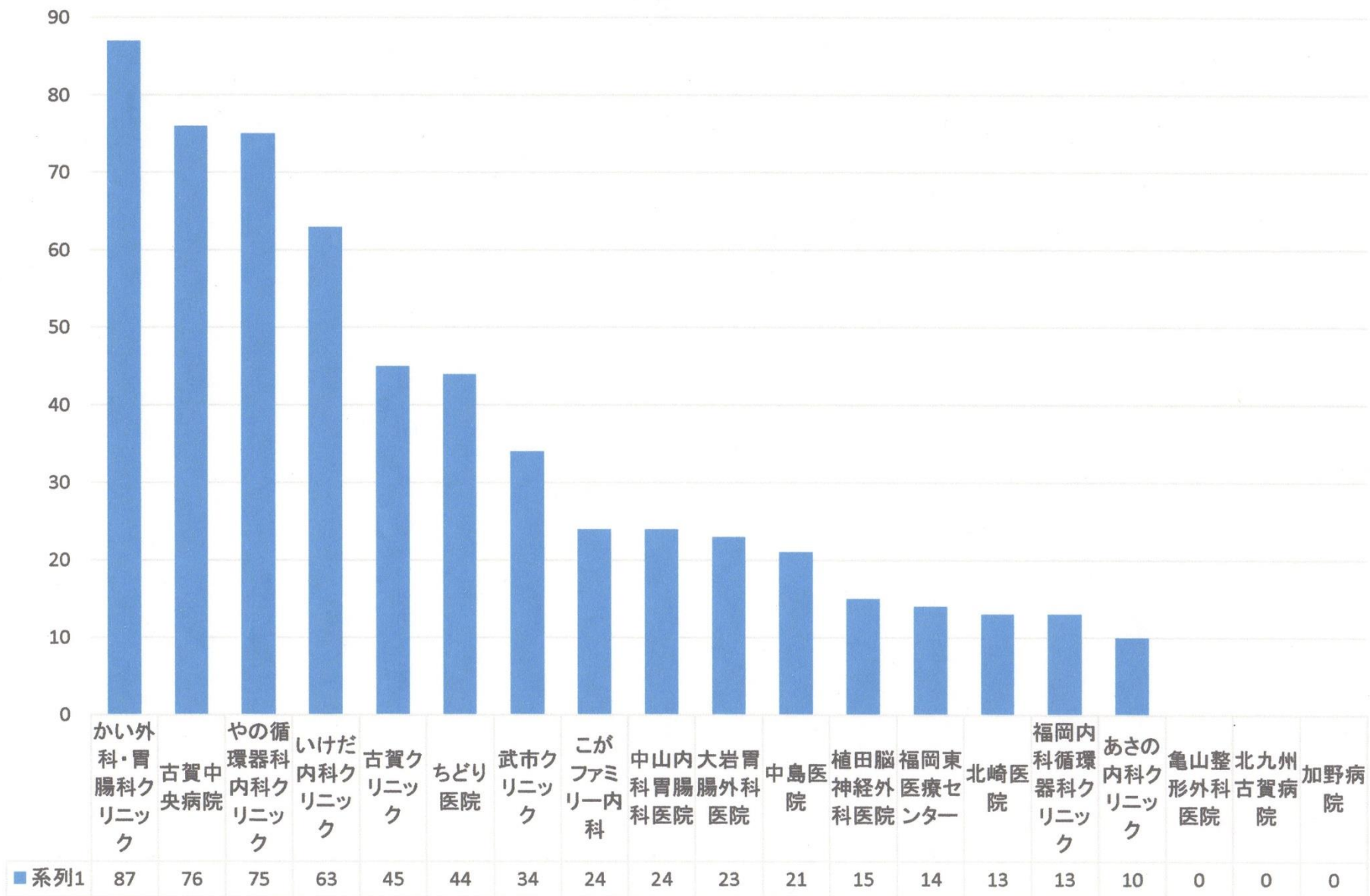

健康づくりの第一歩

特定健診は11月まで

医療機関で健診を受けることができます
 集団健診は終わりました

庁議事録

平成28年7月15日(金) 10時30分～ サンコスモ101会議室

1. 三役より

市長

- ① 「避難行動要支援者台帳」の所在不明等、ここ最近、職員のミスが多い。網紀緩んでいるのではないかと。古賀市のイメージが非常に悪くなる。議長からも指摘があつている。服装の乱れは心の乱れにつながる。「服装の目安」を元に職員の意識の徹底を。女性職員ではジーンズ、男性職員では安易に作業服を着ていないか。フォーマルな服装が基本。
- ② ふるさと納税について、いろいろ努力してもらつた。1,000万をとつたが、3,000万をとられたというようなことも聞いている。収支報告を。
- ③ 古賀よろず創業・経営相談窓口について 女性の活躍の一環としてぜひPRを。例えば、にんじんジュースのyasutake factoryの安武さんなどに声かけを。
- ④ うつと低気圧には関係性がある。この時期、部下の様子に気をつけて。
- ⑤ ガラポン抽選や100円割引など、ちょっとした企画で投票率が上がった。企画、イベントでスタンプカード、ポイントカードを作る等、ちょっとしたことで参加者が増える。

横田副市長

市長も言われたが、服装の乱れが気になる。職場はフォーマルな場であるという認識徹底を。

柴田副市長

生涯学習推進課と古賀駅がタイアップして、9月からウォーキングのスタンプラリーをする予定。PR願う。

教育長

なし

2. 部課長からの報告

〔総務部長〕

- ① 「服装の目安」を見直したい。7月20日に労働安全衛生委員会の会議を予定している。
- ② この後、総務部から3点、各課長より報告2点、審議1点について話がある。

〔市民部長〕

本日、国民健康保険税の納税通知書を発送している。市民国保課の朝礼において、クレーム等、真摯に対応するように指示。

〔保健福祉部長〕

- ① 特定健診について、6月から10月に集団検診を行うようにしているが、前半17回が終了し、1,365人が受けている。(1回あたり80人程度・昨年は75人)また9月から後半の集団健診が始まるので、8月からは巡回訪問をする等、受診率アップに向けた取り組みをやっている。

〔建設産業部長〕

なし

〔教育部長〕

古賀市出身のラグビー日本代表、福岡選手がオリンピックに出場。日本時間8月10日0:30～、5:00～、8月11日0:00～地上波での放送はないが、市をあげて応援したい。横断幕、懸垂幕等で盛り上げたい。(現在、JOCの承認待ち)

〔議会事務局長〕

なし

〔一部事務組合事務局長兼玄界環境組合事務局長〕

なし

〔総務課長〕

- ① 益城町への人的派遣について、町からの要請があり、8月1日～三ヶ月派遣予定。
- ② 参議院議員選挙の投票率について、古賀市は県内24番目、福岡都市圏で6番目。H25年度から4.63ポイントアップした。(アップ率・県内16番目、福岡都市圏で3番目)期日前投票については、有権者の23.97%だった。(全国平均は15%程度)そのうち、サンリブでの期日前投票が30%程度あった。(男性1,118人、女性2,382人)買い物ついでに選挙をして行かれる方が多かつたのだろう。18,19歳の投票率については、県平均が50%程度であるので、古賀市の方が若干低い。

〔財政課長〕

平成27年度決算見込みの概要について(別紙参照)

〔人事課長〕

7月9日(土)に同和問題を考える市民の集いがリーパスプラザで開催された。職員の参加状況について136名。(昨年140名。ただし、今年は選挙前日ということもあって、多数の職員が業務に従事していた。)課長級27名。(昨年22名)部長級全員参加。研修の一環として、参加を今後とも願いたい。

〔経営企画課長〕

- ① アビスパ福岡公式戦で「古賀市の日」が開催される。(8月14日日曜日)アビスパ福岡対鹿島アントラーズ戦古賀の魅力を発信したい。小中学生対象に300人無料招待→現在、390人申し込みあつている。(7月25日締め切り)古賀市のブースを設けてアピールするため、各部に協力を依頼する場合もある。職員周知のため、掲示板にあげる。
- ② 成果報告書について 修正も出てきているようなので、確認願います。
- ③ 県市長会総会が来年の春、古賀市で開催予定。第1回協議を7月19日(火)16:00～開催予定。
- ④ マスタープランについて 庁議終了後に協議したい。

3. 付議事項

(1) 平成27年度決算見込みの概要について(財政課)

別紙参照

(2) 第24回参議院議員通常選挙投票率について(総務課)

別紙参照

(3) 総合振興計画(マスタープラン)について(経営企画課)

別紙参照

4. その他

・(総務部長)

福岡市美術館でゴジラ展開催中。市出身の井上氏が特撮美術特殊美術監督として「ゴジラ」を支えてきた。広報やホームページでも周知しているが、職員にも観覧願いたい

・(人事課長)

市長からうつの話が出たが、現在、数件メンタルについて相談を受けている。部下の状態について気をつけて。

※次回庁議の開催日時、会場にご注意下さい。

平成28年7月28日(木) 15時30分～ サンコスモ101会議室

庁議とは？

基本的な重要施策の策定に関し、審議、調整及び協議を行い、市長の意思決定を補佐する

各部門相互の総合調整、情報交換、連絡調整及び行政の統一的な推進を図る

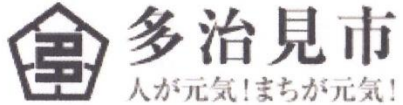

[ホーム](#) > [市政情報](#) > [施策・計画](#) > [市役所内部会議](#)

更新日：2016年8月24日

市役所内部会議

庁議結果

- 掲載期限は、会議の開催された年度の翌年度末です（例：平成27年8月開催の庁議結果は、平成29年3月末（平成28年度末）まで掲載します。）。
- 掲載データはPDFファイルです。
- インターネットで見えられない場合も、市役所で無料で閲覧できます（紙媒体での提供は有料（1ページ10円）です。）。ご希望の方は、企画防災課企画調整グループまでご連絡ください。

平成28年度

- [第6回政策会議・調整会議結果（PDF：426KB）](#)【6月15日調整会議・6月17日政策会議】
- [第5回政策会議・調整会議結果（PDF：306KB）](#)【5月30日調整会議・6月1日政策会議】
- [第4回政策会議・調整会議結果（PDF：372KB）](#)【5月19日調整会議・5月23日政策会議】
- [第3回政策会議・調整会議結果（PDF：362KB）](#)【5月9日調整会議・5月11日政策会議】
- [第2回政策会議・調整会議結果（PDF：479KB）](#)【4月21日調整会議・4月25日政策会議】
- [第1回政策会議・調整会議結果（PDF：408KB）](#)【4月7日調整会議・4月11日政策会議】

平成27年度

- [第25回政策会議・調整会議結果（PDF：521KB）](#)【3月15日調整会議・3月22日政策会議】
- [第24回政策会議・調整会議結果（PDF：494KB）](#)【3月3日調整会議・3月7日、9日政策会議】
- [第23回政策会議・調整会議結果（PDF：423KB）](#)【2月17日調整会議・2月19日政策会議】
- [第22回政策会議・調整会議結果（PDF：460KB）](#)【2月4日調整会議・2月12日政策会議】

岐阜県多治見市では・・・
政策会議、調整会議が行われている
ホームページで公開されている

平成27年度 第23回政策会議・調整会議

<検討>

1	多治見市公共施設等総合管理計画の策定について(企画防災課)			
	〈概要〉 公共施設等の効率的・効果的な管理及び財政負担の縮減・平準化を図るため、公共施設等全体の長期的な更新・統廃合・長寿命化等の基本的な方針を定める多治見市公共施設等総合管理計画を策定する。			
	政策会議	決定	調整会議	了承

【政策会議での主な意見】

- 総合管理計画では各課所管の建築物の個別計画等も記載するの否か。
→ 本計画には基本的な方針を定めており、特定の建築物の個別具体的な方針については掲げていない。個別具体的な計画については、第8次行政改革大綱の策定や第7次総合計画基本計画事業の中で検討することとなる。なお、インフラの個別計画については、その特性や種類ごとに最適な維持管理を行うため既に策定されており、本計画に具体的な計画名を記載している。今後は、本計画との整合性に留意し、必要に応じて適宜見直ししていく。
- 地方債等の交付税措置支援等の活用は、集約化・複合化に限定されているか。長寿命化は非該当か。
→ 現段階では集約化・複合化に限定されている。
- 公共施設管理室の設置は臨時的か、継続的か。
→ 継続的な室として設置する。
- 計画策定をコンサルタント業者に委託する考えはあるか。
→ 基本的には職員が担当が、高度な技術や専門的な調査等が必要と認められれば別途検討する。

【調整会議での主な意見】

- 本計画策定により、既存の公共施設の集約化・複合化に対する地方債等の交付税措置支援(地方債充当率90%、交付税算入率50%)等の活用が可能となる。愛児・精華の統合幼稚園への活用がまず考えられる。なお、インフラに関する地方債のメリットはまだ示されていない。
- 計画の具体的な内容はどのようなか。
→ 専用ソフトを用いて、公共施設等全体の更新や大規模修繕に要する40年間の費用を見える化した。また、公共施設等の共通方針をまとめた。
- 将来的には公共施設管理室でインフラも所管することになるのか。
→ 基本的には建築物に限定する方針である。ただ、計画にはインフラも含まれており、計画の進行管理は公共施設管理室が担当。

2	ふるさと納税研究プロジェクトの立ち上げについて(総務課)			
	〈概要〉 ふるさと納税の取扱いについては平成26年度に見直したが、平成27年の税制改正において寄附金控除上限額が2倍になるなどしたことで注目が更に高まり、利用が急増する状況にあることから、関係課からなるプロジェクトを立ち上げ再度見直す。			
	政策会議	決定	調整会議	了承

【政策会議での主な意見】

- 本市への納税及び市民税寄附控除の状況はどのようなか。
→ 平成26年度は、納税額約480万円、市民税寄附控除額約650万円で、結果約170万円のマイナスである。平成27年度はさらにマイナスとなる見込み。
- ふるさと納税は全国的な制度なので仕方ないが、移住定住政策など様々な政策に取り組み税収増を目指しても、これにより簡単にマイナスとなるのは問題でないか。
→ 制度的にはそういった問題が生じるが、一方で返礼品に地元産品を採用し、産業振興とそれに伴う税収増という効果も期待できる制度である。今後アドバイザーの意見を聞き、ワーキンググループで

も研究していく予定。

【調整会議での主な意見】

- 本市への納税実績はどのようなか。
→ 平成26年度は約250件、約480万円。平成27年度は12月末時点で約500件、約1,200万円。

<報告>

3	結婚・出生記念証の贈呈について(市民課)			
	〈概要〉 多治見市に婚姻届及び出生届を提出した方をお祝いするとともに、多治見市への愛着を深めてもらうことを目的に、希望者に記念証を贈呈する。			
	政策会議	了承	調整会議	了承

【政策会議での主な意見】

- 申請書を地区事務所や時間外窓口へ提出した場合の対応はどのようなか。
→ 後日市民課でお渡しできることを案内することになる。

【調整会議での主な意見】

- 休日の対応はどのようなか。
→ 休日開庁日の開庁時間内は、平日と同様に市民課職員が対応する。それ以外の休日については、休日直の者が希望者に申請書を渡し、開庁日に改めて来ていただくこととなる。

4	多治見市教育大綱の策定について(教育総務課)			
	〈概要〉 地方教育行政の組織及び運営に関する法律の改正(平成27年4月1日施行)に伴い、市長は教育、学術及び文化の振興に関する総合的な施策の大綱を定めることが義務付けられた。今般、第2回総合教育会議で大綱案が固まったので報告する。			
	政策会議	了承	調整会議	了承

【政策会議での主な意見】

- 本大綱について、総合教育会議ではどのような意見があったか。
→ 具体的に実行していくことが重要であり、今後の進行管理等に十分留意して進めていくようにとの意見があった。

【調整会議での主な意見】

5	路線バス屋間上限運賃低減事業(200円バス)OD調査結果について(都市政策課)			
	〈概要〉 平成27年10月1日から実施した路線バス屋間運賃低減事業について、11月26日(木)に実施した利用状況調査(OD調査)の結果を報告する。事前OD調査との比較では、利用者数が1.15倍に増加した。			
	政策会議	了承	調整会議	了承

【政策会議での主な意見】

- ラッピングバスや歌によるPRへの反響はどうか。
→ 現時点では特段聞いていない。なお、歌は市ホームページでも聴くことができるので、聴いてもらいたい。
- 利用者倍率の目標値はあったか。
→ 持ち出しがゼロになるのは1.4倍だが、昨今の動向をみると難易度が高い。この数字を目指して、今後もPRする。
- 1.15倍という結果は、普段は対象時間前後に利用する人が時間をずらしただけではないか。
→ バス業者が行ったOD調査(市のOD調査の対象時間を前後各1時間延長)では、利用者は1.1倍という結果であり、全体的には増えている。

岐阜県多治見市では・・・
政策会議における審議の概要と結論を
明らかにしている

議長4年
変化した議会

早稲田大学マニフェスト研究所・議会改革度調査結果の推移
福岡県古賀市議会

一議員として
1年2ヶ月

議会改革度、九州沖縄で第1位

インターネット中継・議会基本条例

	総合順位	内訳順位			議長	主な出来事
		情報共有	住民参加	機能強化		
2011年度	277	298	160	423	矢野治男 奴間健司	議会基本条例等調査特別委設置
2012年度	594	762	512	527	奴間健司	インターネット議会中継開始 海外視察費減額修正
2013年度	312	373	630	265	奴間健司	深夜花火規制条例 議会基本条例可決 保育所新設補助減額修正 会議規則の改正
2014年度	32 (九州沖縄 で1位)	55	91	39	奴間健司	小中学生の議場での作文発表 議会基本条例施行 押しボタン表決システム導入 初の議会報告会 災害対応要綱・マニュアル 議会事務局体制強化の要望書 政務活動費収支報告公開 看護大学パートナーシップ協定 予算特別委インターネット中継 議会報特別委を常任委員会化
2015年度	27 (九州沖縄 で1位)	23	86	62	奴間健司 結城弘明	小中学生の議場での作文発表 インターネット中継対象拡大 政策推進会議政策テーマ発表会 議会報告会

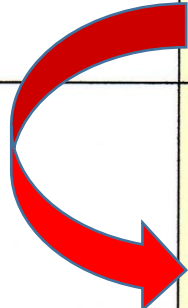

各公民館で
ふれあい集会」

国保改定で
決議」、市長動かす

5回の
一般質問で政策提言

みんなの声を行政に！古賀市議会と語りましょう！

19人の古賀市議会議員と語る
今の古賀市、未来の古賀市

議 会 報 告 会
ぎ かい ほう こく かい



今年は3カ所で開催

10月22日 (土曜日)
リーパスプラザこが
交流館
13:30~

10月22日 (土曜日)
米多比児童館
18:30~

10月23日 (日曜日)
千鳥苑
18:30~

主催：古賀市議会 お問い合わせ：古賀市議会事務局 092-942-1134

古賀市議会 議会報告会にお越しください！

議員19人全員で お待ちしております

日にち	時間	場所
10月22日(土)	13時30分	リーパスプラザ交流館
10月22日(土)	18時30分	米多比児童館
10月23日(日)	18時30分	千鳥苑

19人の議員の似顔絵です
誰だかわかりますか？

(2)

熊本地震から約4ヶ月半

強い余震が続いています
東北・北海道で台風被害が発生

熊本 地震

古賀市の熊本地震被災地支援の取り組み

< 救援物資 >

市の備蓄品と市民から寄せられた物資を山都町、西原村に送付。
物資の内訳は水2075ℓ、おむつ372パック、トイレットペーパー3902ロールなど。

< 義援金 >

- ①義援金は7月20日現在394万4,209円が集まりました。
- ②糟屋地区町村会を通じ古賀市として606万円を送りました。
- ③古賀市議会は社会福祉協議会を通じて30万円を送りました。

< 職員派遣 >

- ①5月20日（金）～26日（木）で派遣。
熊本県菊陽町で建物の被害調査業務
- 5月27日（金）からも3人の職員派遣。
8月1日～10月31日 益城町1名

< ボランティア保険加入者数 >

70人以上（6月20日頃）



<地震の想定>

西山断層系を震源とするM7.3
の地震が冬季夕刻に発生

<被害の想定>

全壊建物 677棟

半壊建物 401棟

出火件数 4件

死者数 40人

負傷者数 999人

(2013年に想定見直し)

古賀市地域防災計画 地震被害の想定



福岡県の活断層

古賀市総合防災マップより

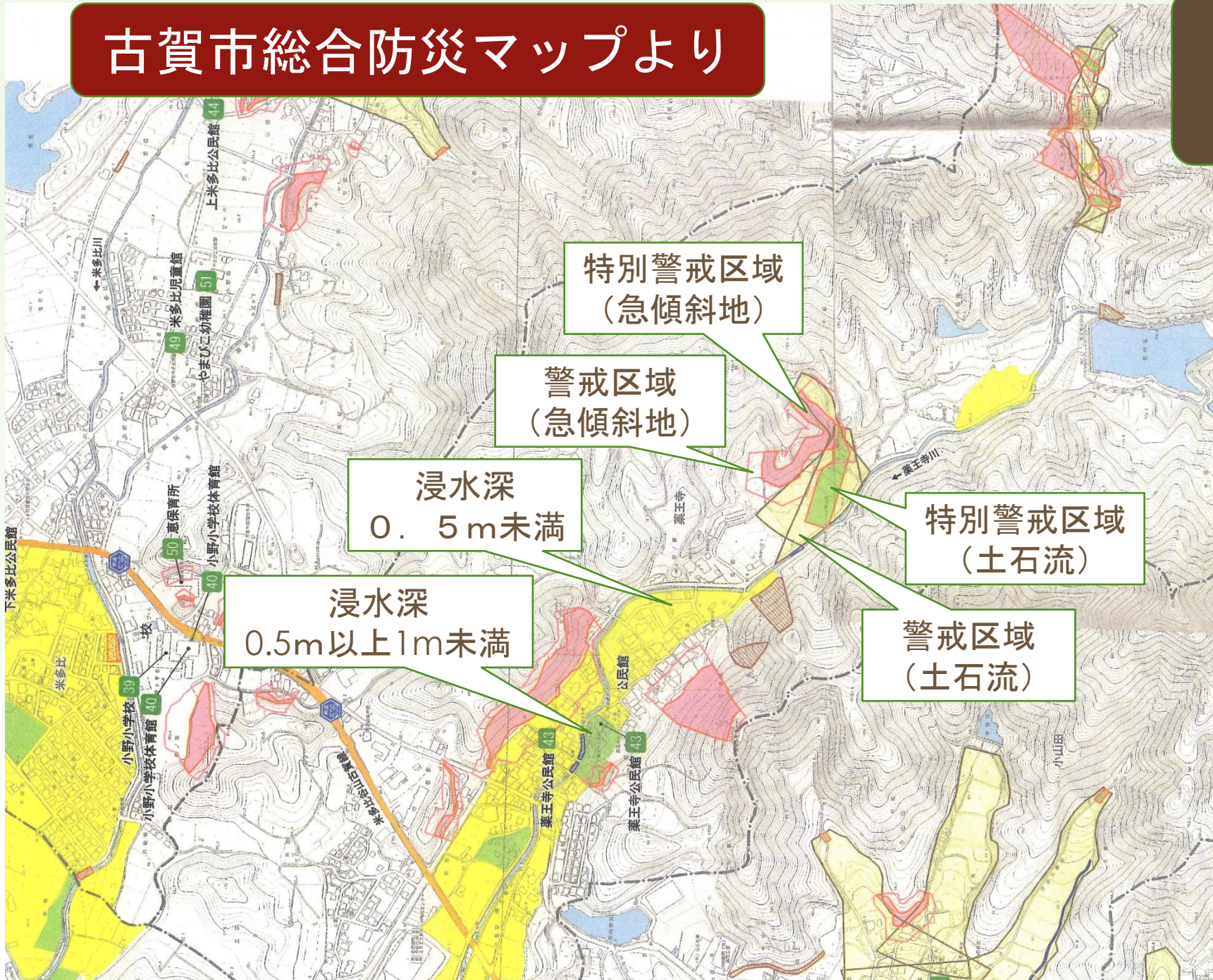

避難準備情報

高齢者、障害者は避難を始める

指定緊急避難所 (一時的避難)

④③薬王寺公民館

洪水時は2階を使用

地震時は使用不可

指定避難所

(一定期間の避難生活)

④④小野小体育館

避難行動要支援者

古賀市全体で4,372人

うち個別計画は2,842人

薬王寺区の状況 (2016年3月末)

対象者62人同意者37人

個別計画0人

避難支援者が誰を担当するか

(要支援者とは、障害者、70歳以上の一人暮らし、75歳以上の高齢者のみ世帯)

薬王寺川通常砂防事業

砂防堰堤工 1基

平成28年度～平成31年度

全体事業費1億8000万円

(県事業・社会資本総合整備事業)

防災・安全交付金

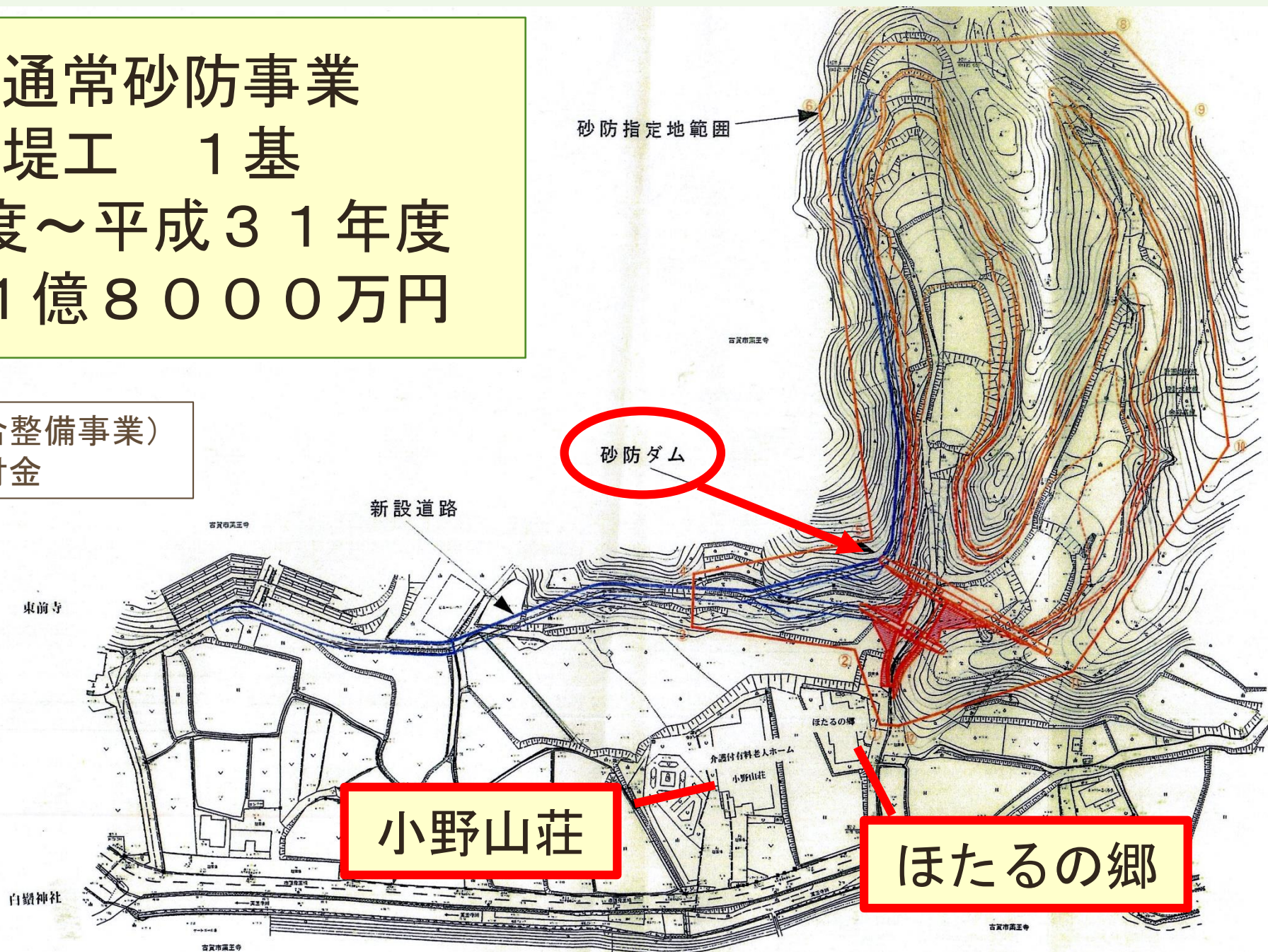

(3)

最近の古賀市の姿

* 生涯学習センター：交流館が完成 8月2日供用開始

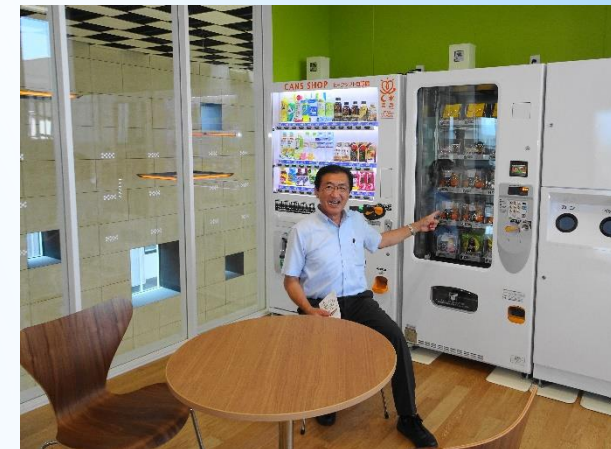

建設費用
交流館建設費 15億7900万円（市費8億円）
※研修棟取り壊し費用含む
図書館増床や周辺整備を含む総事業費 19億7700万円

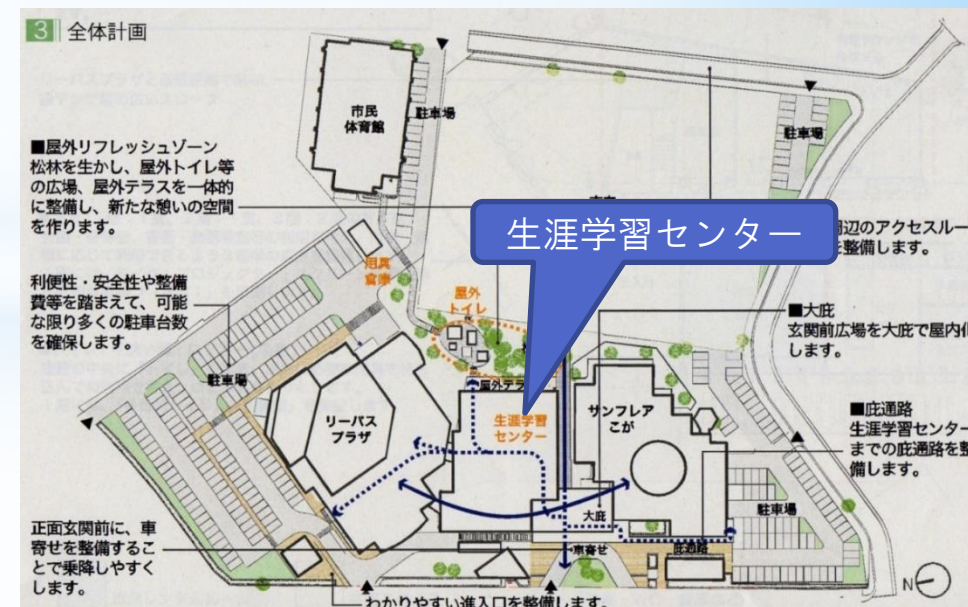

* 古賀駅東口の再開発

基本構想策定から土地利用事業化検討へ



昭和30年頃のニビシ工場

2014年度は、古賀駅東口の土地利用に関する基本構想を策定。(657万8千円)
 ニビシ工場の敷地は約18000坪あります。
 2016年度は、古賀駅東口周辺土地利用事業化検討委託に769万円。



現在のニビシ工場



古賀駅東口

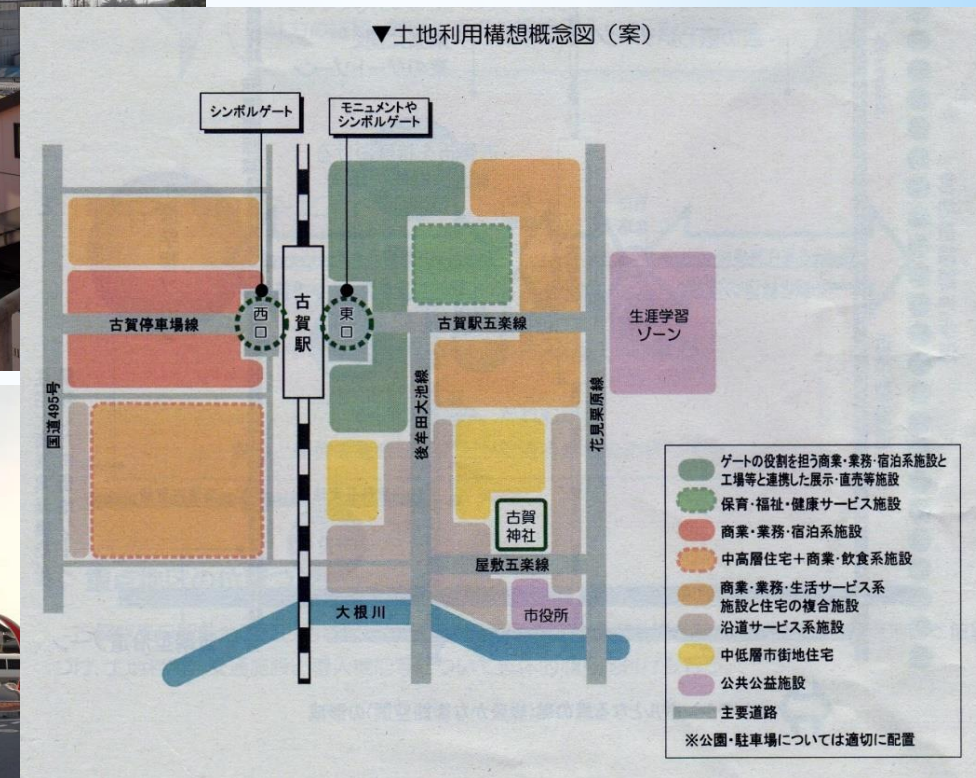

* 福岡東医療センターに 感染症センターと救命救急センター。新たな外来管理診療棟も。



7月9日撮影

福岡東医療センターに2014年6月、感染症センターが完成しました。また救命救急センターも開設されました。さらに新しい診療管理棟が完成しました。

全体配置図

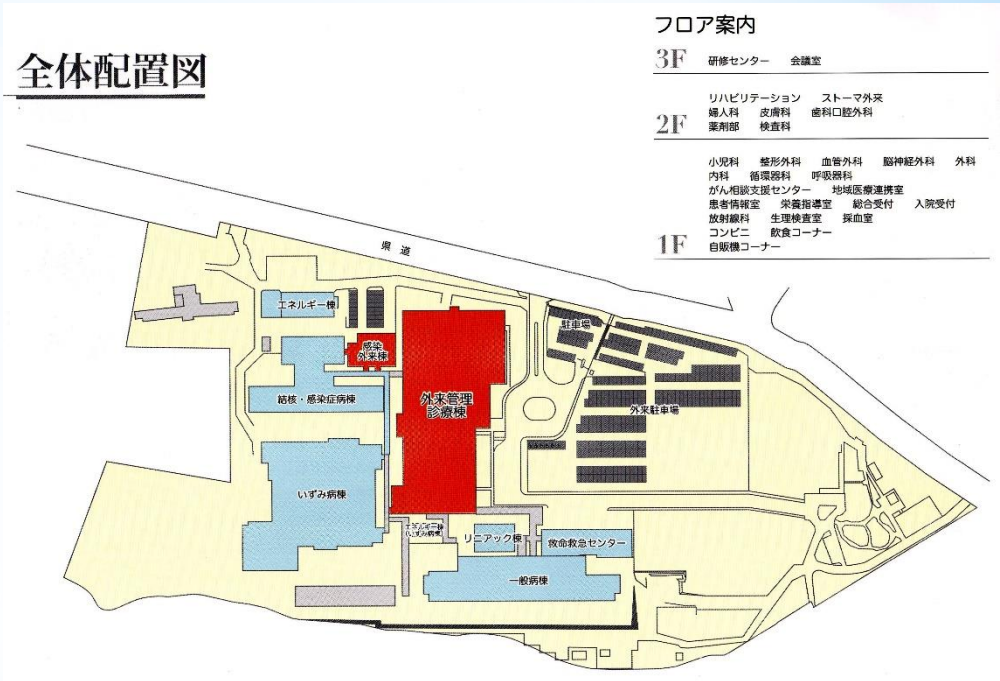

2017年4月から
病児保育も開始
(定員3人)



中川区にオープンした
A Zホテル

高田地区区画整理事業

県営さや団地



- 事業期間は2015年度から2018年度の予定
- 宅地は56戸程度予定
- 大型食品スーパー「ラ・ムー」(大黒天物産)が撤退⇒9月中旬に新たな商業施設と契約予定

舞の里・イオンスーパーセンター跡地



中古自動車

食料品

家電

2017年4月にオープン予定

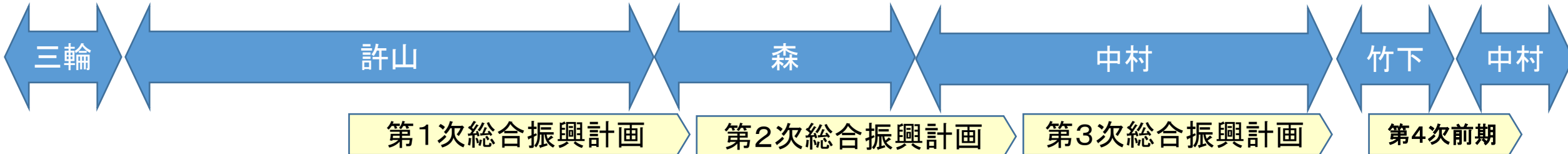

業種別・製造品出荷額の推移(工業統計)

高度経済成長

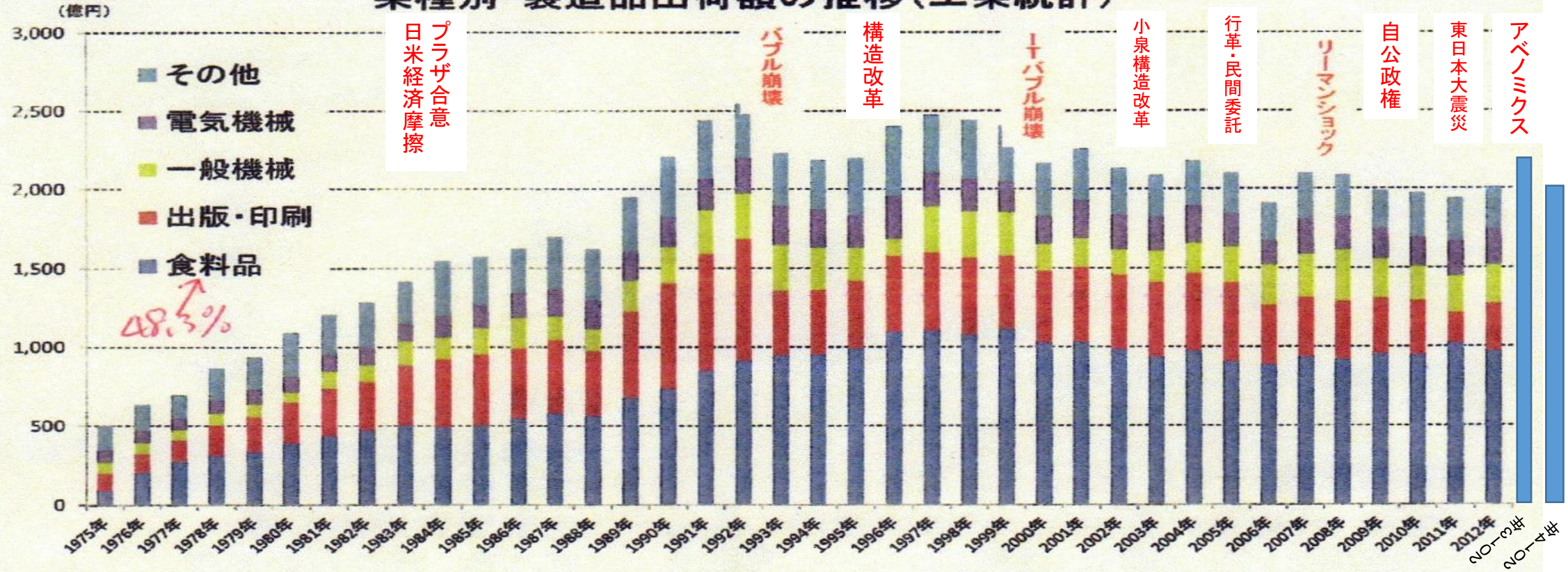

地方創生
熊本地震

(参考)業種別構成比(2012年)

食料品:48.3%、出版・印刷:15.2%、一般機械:12.2%、
電気機械:11.1%、その他:13.4%

工業出荷額(県内上位市町村)

		製造品出荷額	事業所数	従業員数	主要進出企業
1	北九州市	212,886,391	1,133	51,964	新日鉄住金、TOTO、安川電機、三井ハイテック
2	苅田町	127,861,571	69	8,850	日産自動車九州、トヨタ自動車九州
3	宮若市	91,326,986	61	9,673	トヨタ自動車九州、トヨタ紡績九州
4	福岡市	56,602,019	892	21,283	アサヒビール、パナソニック
5	筑紫野市	38,695,625	69	2,061	JT、ヤクルト、キャタピラー九州
6	久留米市	29,037,243	465	12,460	ブリヂストン、ダイハツ九州、ムーンスター、大電
7	朝倉市	27,798,786	125	4,938	麒麟ビール、ふくれん、マルエ醤油
8	大牟田市	25,093,927	157	6,938	三井化学、三井金属、デンソー九州
9	古賀市	19,724,065	105	8,492	山崎製パン、ハウス食品、ニビシ醤油
10	飯塚市	14,240,908	190	6,720	麻生、日本タンクステン、サンヨー食品
11	直方市	13,725,805	163	6,129	オムロン直方、フタバ産業、もち吉
12	行橋市	12,270,098	95	4,912	TOTO、ローム、安川電機
13	筑後市	11,280,664	118	5,154	日清製粉、DNP
14	新宮町	9,280,608	76	4,114	フランソア、石村萬成堂、ミツカン
15	八女市	8,816,712	211	3,711	明治乳業
16	豊前市	8,422,844	59	3,835	豊前東芝エレクトロニクス、松本工業
17	みやこ町	7,536,605	39	2,247	ユニプレス九州、大井製作所
18	鞍手町	6,689,627	61	2,416	大和ハウス、タカラスタンダード
19	柳川市	6,635,448	171	3,496	タンガロイ
20	田川市	5,876,522	60	2,574	麻生セメント、チロルチョコ
21	宇美町	4,399,497	101	2,268	
22	広川町	4,332,477	62	2,350	
23	嘉麻市	4,306,634	86	2,363	
24	筑前町	4,115,935	43	1,855	
25	大川市	3,973,160	289	3,124	
26	大野城市	3,945,739	140	3,250	
27	太宰府市	3,829,209	33	963	
28	うきは市	3,633,013	67	1,708	
29	粕屋町	3,523,848	60	1,760	
30	小郡市	3,516,454	21	1,479	
37	福津市	2,340,220	34	1,713	キューヘン、名糖産業、プライムデリカ

・自動車関連産業(赤字)を抱える市町村が上位を占める傾向が顕著
 ・次いで、食料品、飲料のウエイトが高い市町村が上位

ものづくり力は古賀市の強み
 製造品出荷額は
 福岡県内で第9位

出所)経済産業省「工業統計」をもとに作成

古賀市・農家数、農業就業人口の推移

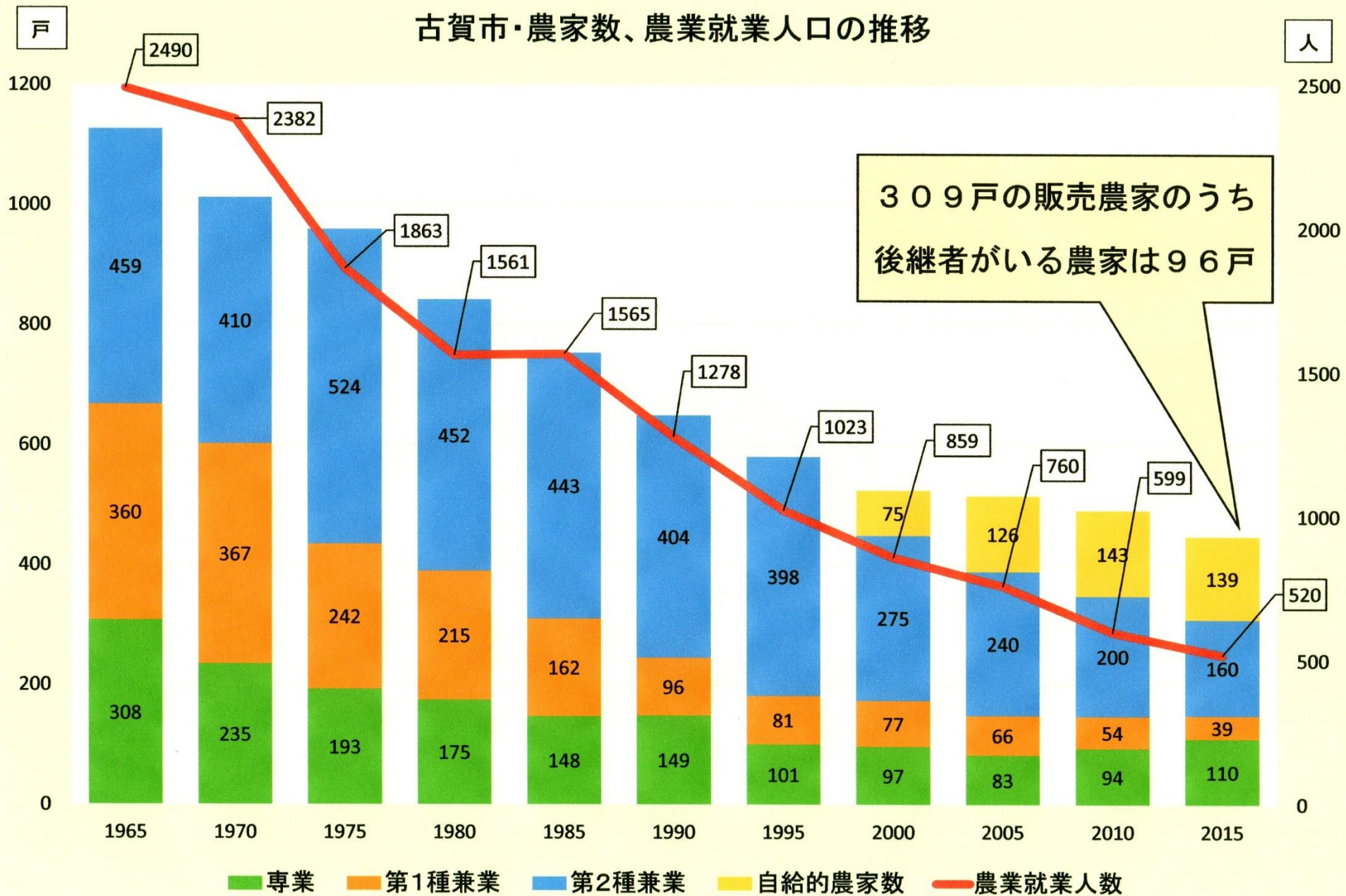

309戸の販売農家のうち
後継者がいる農家は96戸

過去10年で農家数は67戸減、就業人口は240人減
 過去20年で農家数は132戸減、就業人口は503人減
 過去30年で農家数は305戸減、就業人口は1045人減

古賀市の人口推移

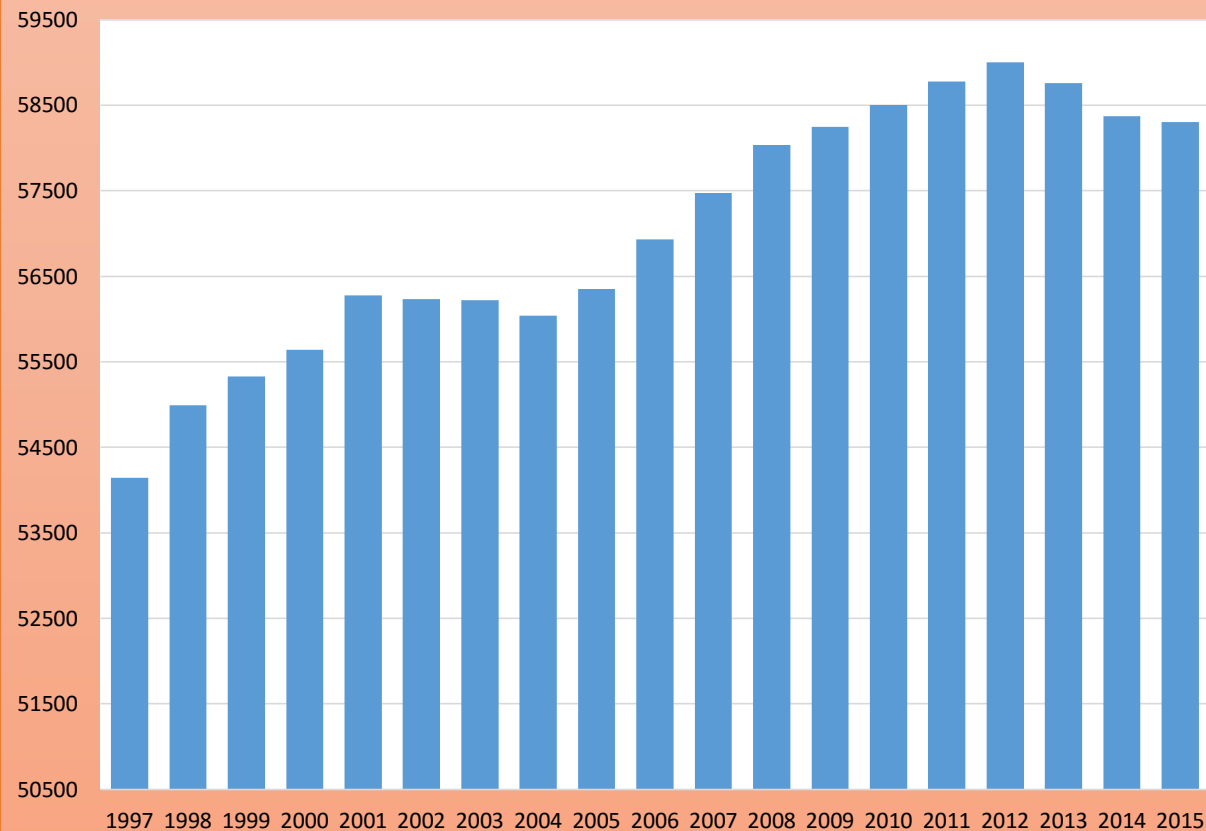

古賀市・移動方向別転入と転出(2014年1月～9月)

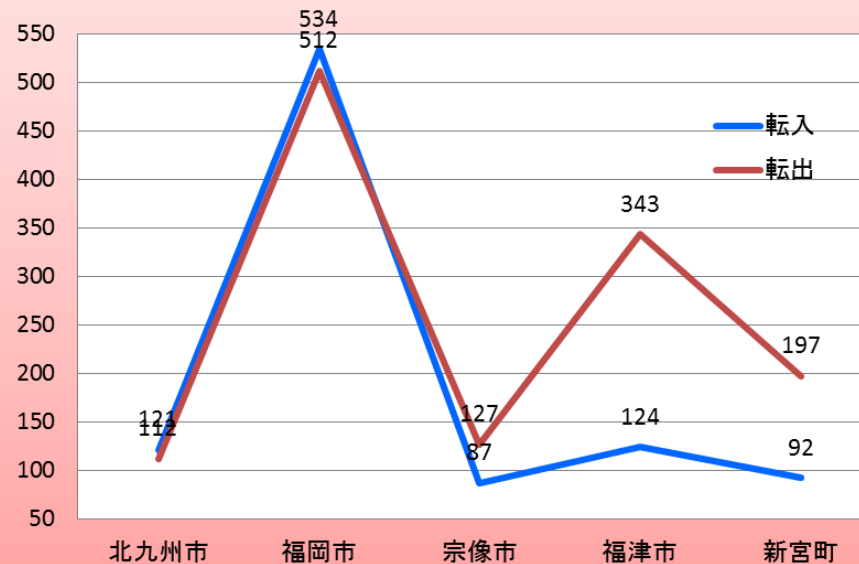

福津市と新宮町への
転出超過が
大きな特徴

市制施行後、人口は伸びてきたが
最近は微減状態 58300人

古賀市内でも人口が増えている所と減っている所がある。

古賀市・行政区別の人口増減率
2008年と2013年の5年間の比較

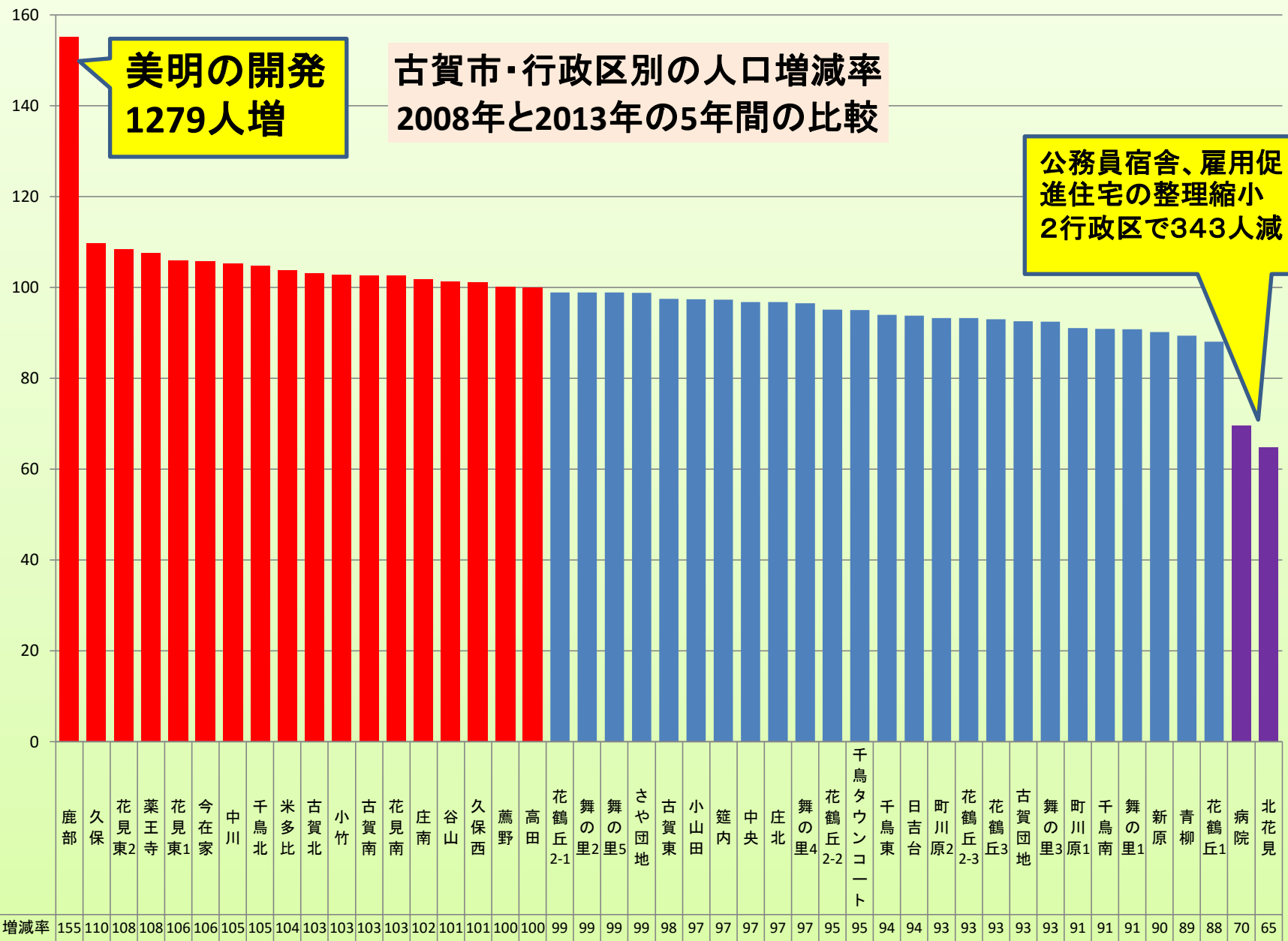

美明の開発
1279人増

公務員宿舎、雇用促進住宅の整理縮小
2行政区で343人減

古賀市・校区別の人口伸び率

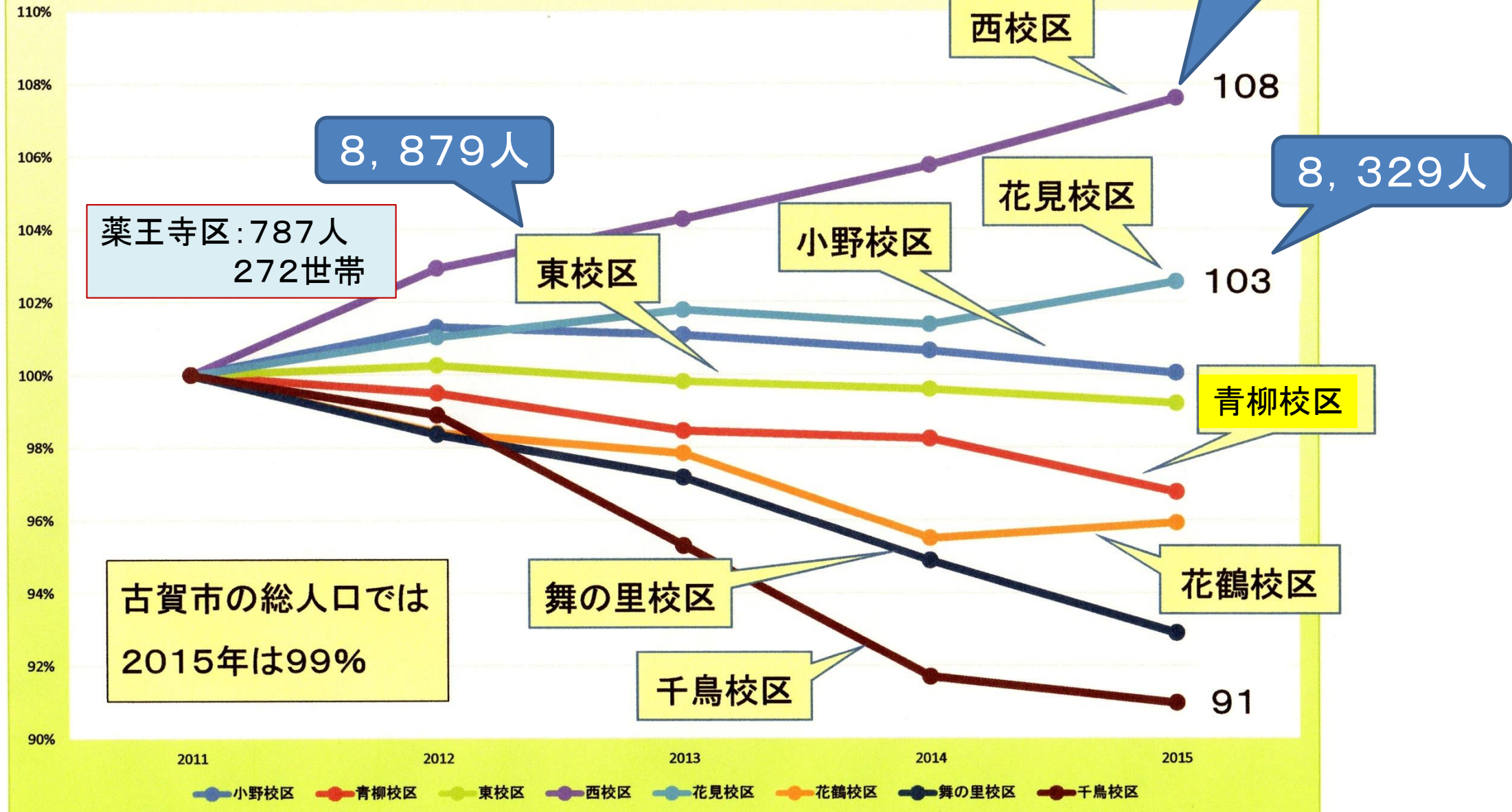

古賀市合計特殊出生率の推移と目標



実績

2020年目標

1.6

1.6

2015年6月の私の提言



2016年5月
毎年度の出生率の報告

まち・ひと・しごと総合戦略目標

給与金額段階別の人数の伸び率

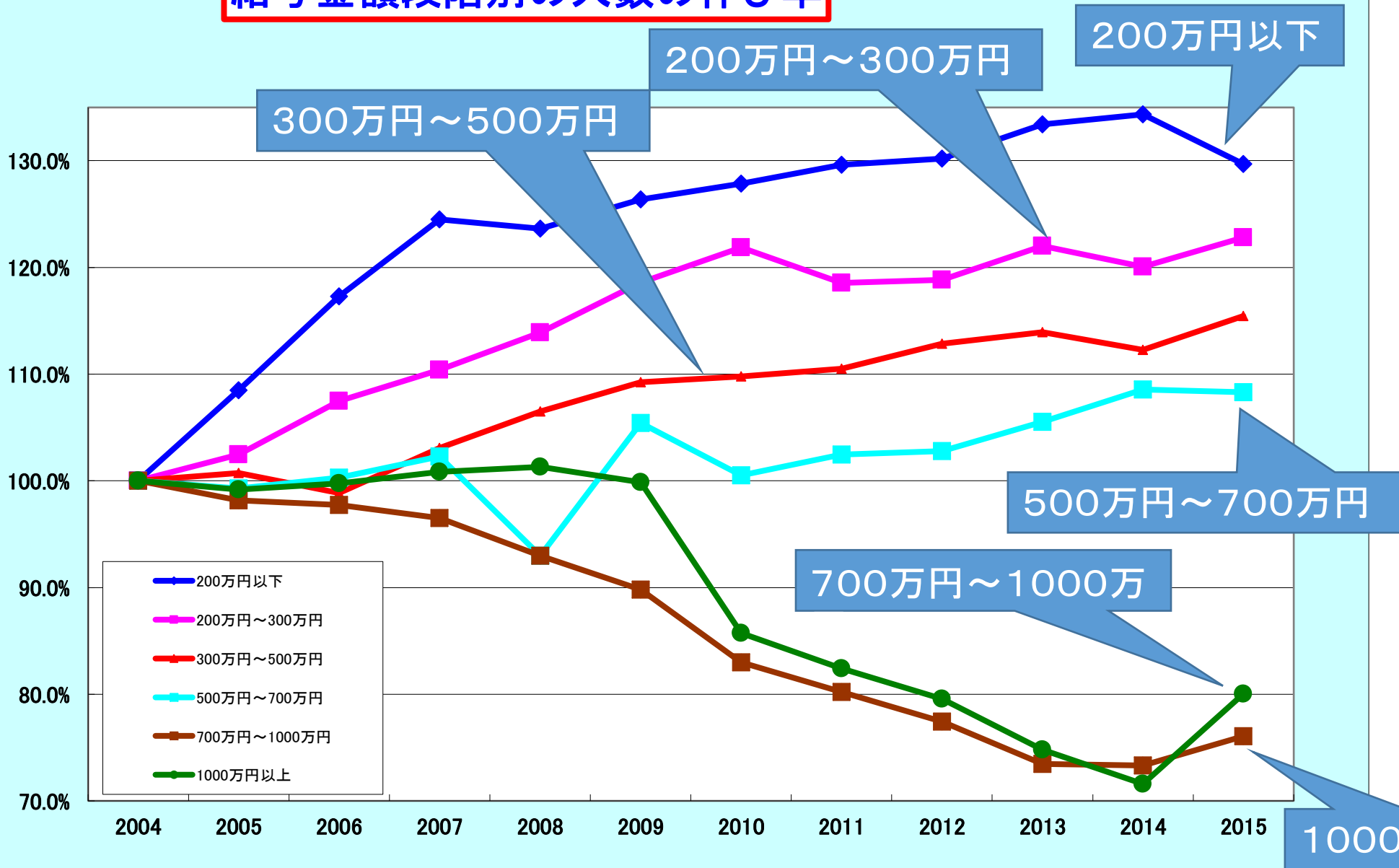

市民の暮らしが
厳しくなっている

1000万円以上

(4)

中村市政の状況

補正予算の特徴

- ①プロモーションムービー作成委託（2247万3千円）
地方創生加速化交付金を活用
- ②年金生活者支援臨時給付金（1億5906万6千円）
給付金は1億5300万円
- ③企業誘致情報収集委託（1035万5千円）
地方創生加速化交付金を活用
収集委託 1025万2千円
本社等立地交付金 20万円

副市長人事案

3月30日で退任 坂本正美副市長九州経済産業局
4月1日起用 柴田俊一（60歳）
九州経済産業局国際部国際化調整企画官

国保税改定に「決議」

国保税の大幅値上げに対し議案を可決した上で、市民建産委員会から提出された「決議」を可決
市長の市民に対する直接説明等5点を求めた。

当初予算の主な事業

- ①本社等立地交付金 644万円
- ②プレミアム付き商品券補助 1000万円
- ③小中学校全学年で35人以下学級
小学校 2465万7千円 中学校 1479万4千円
- ③第3子以降の学校給食費全額補助 1092万2千円
小中学生が3人以上いる保護者の内、第3子以降の児童生徒
- ④防災行政無線デジタル化工事 5億2758万2千円
- ⑤健康増進計画調査委託など 203万7千円
- ⑥ヘルス・ステーション設置補助 100万円
- ⑦総合振興計画後期基本計画検討会議謝礼 31万3千円
印刷製本費 138万1千円
- ⑧古賀駅東口周辺土地利用事業化検討委託 769万円
- ⑨自治基本条例策定支援業務委託 810万円
策定委員報酬 83万3千円
- ⑩ふるさと納税返礼品 448万1千円
- ⑪参院選挙委託金 1290万6千円
- ⑫船原古墳周辺公園化用地取得 6151万円
- ⑬8小学校の図書館開放に伴う防犯カメラ設置 309万円
- ⑭景観条例策定調査 661万円



全小中学校の全学年で35人以下学級が実現しました！

- 古賀市の中学校入学性は512人。
古賀北中202人、古賀中183人、古賀東中127人
- 少人数学級対応で中学校は6クラス増**
古賀北中は3クラス増
古賀中では2クラス増
古賀東中では1クラス増



- 古賀市の小学校新入生は593人。青柳小49人、小野小77人、古賀東小89人、古賀西小74人、花鶴小114人、千鳥小54人、花見小87人、舞の里小49人
- 少人数学級対応で小学校は7クラス増**
青柳小の4年生、古賀東小の3年生、古賀西小の3年生、花鶴小の2年生と3年生、千鳥小の3年生、花見小の3年生の7クラス増

みなさんは古賀市を どのような街にしたいですか？

市民が望む古賀市の将来都市像

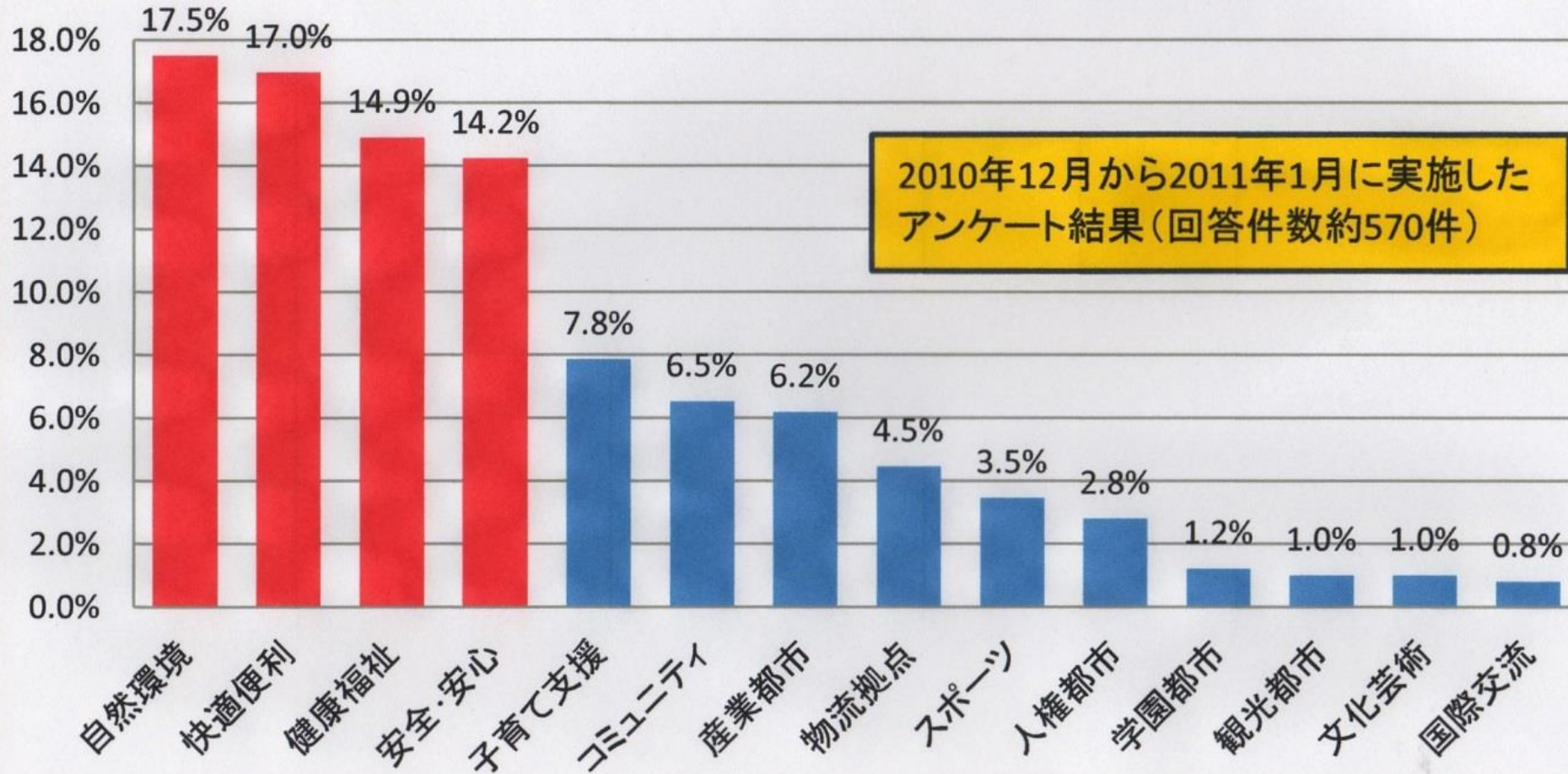

- 毎年5月～6月に市民意識アンケート
⇕ 3年単位の実施計画に反映
- 5年に1度の市民満足度アンケート
⇕ 5年単位の基本計画に反映

第4次総合振興計画の見直しが必要

都市イメージ
つながり にぎわう 快適安心都市 こが

基本目標1～7
「活気とにぎわいあふれるまちづくり」

目標人口
2021年に65,000人

土地利用
都市計画区域編入の再検討(延期)

重点プロジェクト(5点)
地域経済活性化プロジェクト

2025年問題、2035年問題

人口減少時代への備え

特定用途制限地域の指定

健康寿命延伸、介護予防

第4次総合振興計画

(2012年～2021年)

●基本構想の内容を修正する必要があります

●後期基本計画(2017年度～2021年度)の内容は市民の評価も反映させるべきです

別ビジョンの明記を！
古賀市総合振興計画・後期基本計画
(2017年度から2021年度)に地域

都市マスタープランでの記述 (2009年策定)

- ① 全域都市計画区域編入による秩序ある土地利用の推進
- ② 豊かな自然環境や公園緑地の維持・保全
- ③ 営農環境の維持・保全
- ④ 既存集落の活力の維持

小野地域の構想

これからのまちづくり計画を策定するなら
市民の声を聞くべきだ

2016年からの課題

- ① 高齢化する地域。高齢者、子ども、地域住民の交流
 - ② 健康づくり、子育て支援、移動販売などの公民館活動
 - ③ 校区コミュニティ活動を通じた校区の連帯
 - ④ 安全・安心、自主防災組織による災害への備え
- ※特定用途制限地域の指定が確定した。(全域編入はしない)

小野校区

人口 6,525人
世帯 2,515戸

薬王寺区

787人
272戸

高齢化率 22.2%
(市平均 24%)
2016年3月末

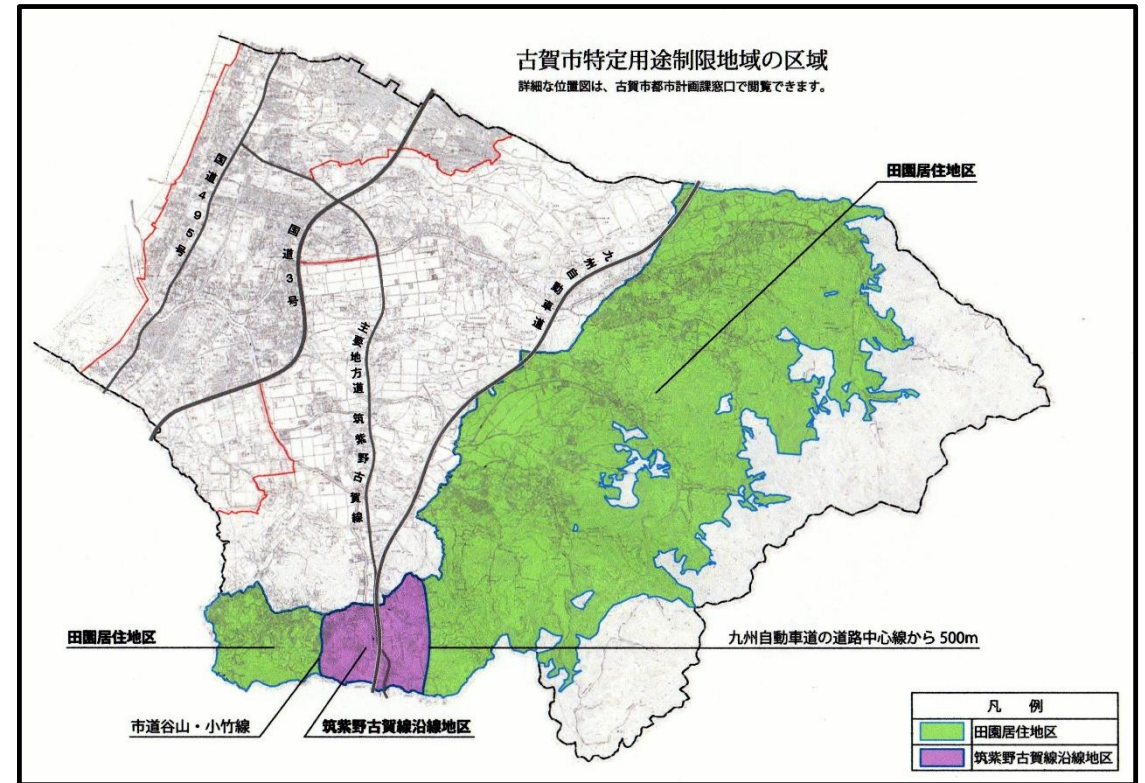
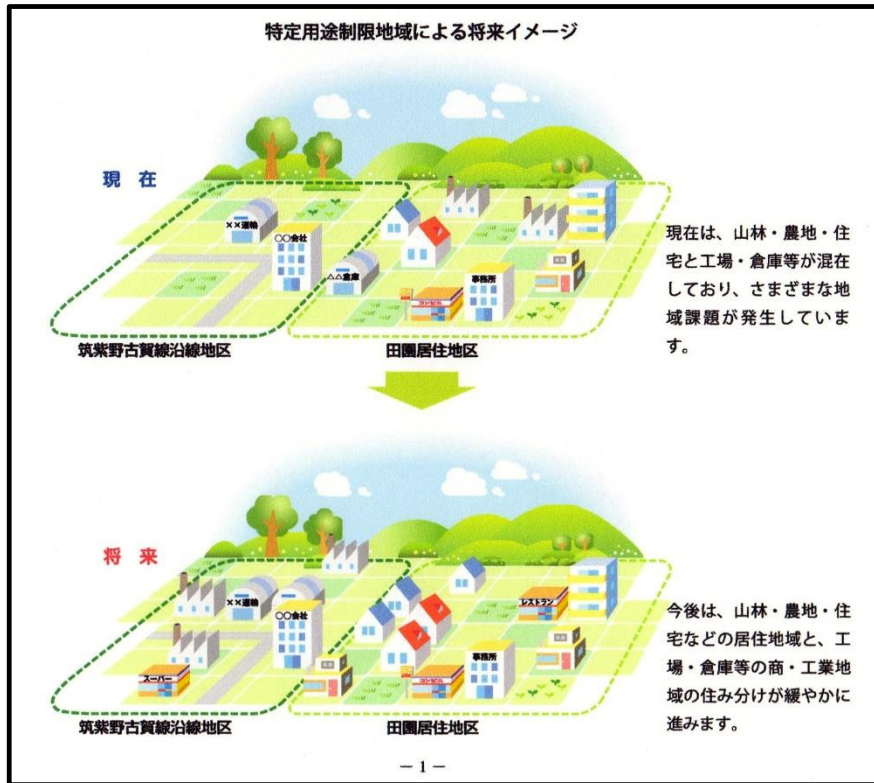

- **田園居住地区** ⇔ 住宅や一定規模の店舗、事務所など、生活に必要で環境を脅かす恐れのない建物は許容し、工場、倉庫、遊戯施設等の建物は制限
- **筑紫野古賀線沿線地区** ⇔ 商業・工業用地として適している地区であり、幹線道路を活用した土地利用を目指す
- **市長の特例許可** ⇔ 建築できない用途の建物でも、一定の条件を満たし公益上必要と認められる建築物は、規則で定める手続きを経て、市長の特例許可で建築できる場合もある

まちづくりにも「定期健診」が必要

2012年 2013年 2014年 2015年 2016年 2017年 2018年 2019年 2020年 2021年

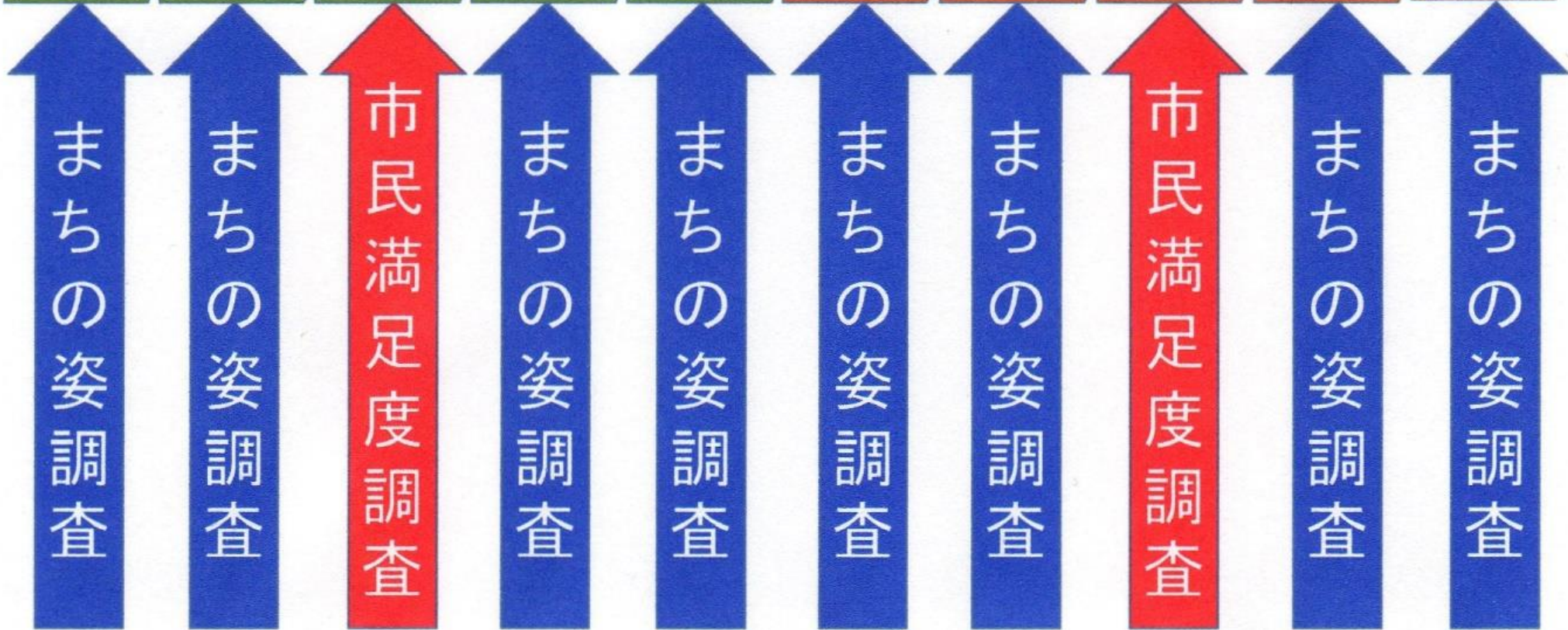

実施計画
に反映



基本計画の
検証に反映

古賀市は2007年に実施のみ

満足度 アンケート

5年に1度

毎年実施

- (1) 健康・福祉
- (2) 安全・安心
- (3) 都市基盤整備
- (4) 生活環境
- (5) 産業・経済
- (6) 教育・文化・スポーツ

- 満足している
- まあ満足している
- あまり満足していない
- 満足していない

- 重要である
- まあ重要である
- あまり重要ではない
- 重要ではない

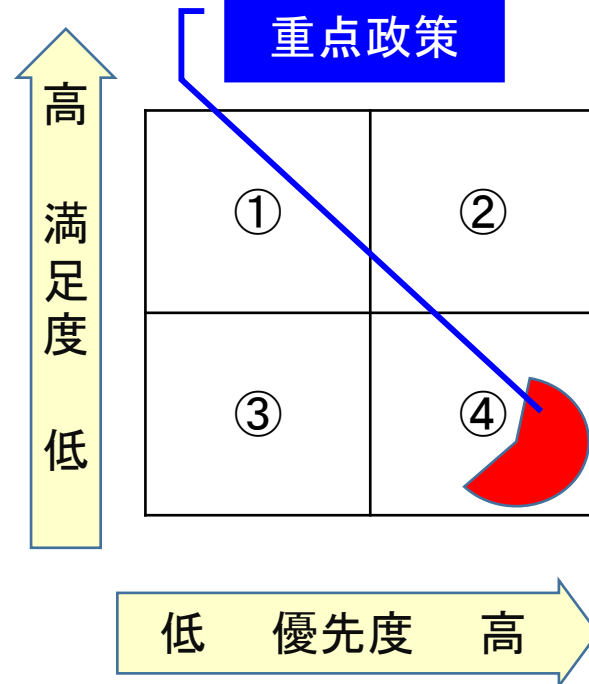

まちの姿 アンケート

私たちのまちでは、「子育て」の課題に積極的に取り組む活動や子育て支援のプログラムが充実し、安心して子どもを産み育てられる環境が整っている。

十分達成されている	18
ほぼ達成されている	92
まあまあ達成されている	188
あまり達成されていない	79
ほとんど達成されていない	22
無回答	21
合計	420
達成度	3.0

決議（3月28日の本会議で可決）

- ①国民健康保険運営協議会の答申に添えられた附帯意見に対して最大限の努力を払うこと。
- ②国民健康保険税の税率改定の必要性、加入者に対する協力をお願い、市としての今後の具体的対策を「市長声明」として早急に公表すること。あわせて直接市民に説明する機会を作ること。
- ③国民健康保険加入者の負担増に伴う苦情、救済等を求める声が寄せられた場合は誠意を持って対応すること。
- ④がん検診の受診率向上、特定健診受診率の目標35%を市長が先頭に立って実現すること。
- ⑤国民健康保険の安定的かつ持続的運営ができるよう、国に対し財政支援制度の拡充を求める緊急要望を古賀市長名で提出すること。

改定前後の国民健康保険税額【モデルケース】

税額は世帯の年間税額

世帯構成	世帯所得	改定後税額	改訂前税額	差額
単身世帯（65歳以上）	1,500千円 (年金収入2,700千円)	199,600円	167,300円	32,300円
	7割軽減世帯	19,200円	18,600円	600円
2人世帯（65歳以上2人）	1,500千円 (年金収入3,480千円)	231,600円	198,300円	33,300円
	7割軽減世帯	28,800円	27,900円	900円
3人世帯（40歳未満1人、40歳以上65歳未満2人）	1,500千円 (給与2,400千円)	294,000円	243,500円	50,500円
	7割軽減世帯	46,600円	44,400円	2,200円

議会の決議を受けて
中村市長が「市長声明」を
発表しました（4月25日）

国民健康保険税率改定における市長声明

～健康寿命延伸を目指して～

国保

近年、国民所得が伸びない中、国民の医療費は伸び続けており、国民所得の1割を超えています。

古賀市でも、国民健康保険の1人あたり医療費は年々増加しており、このままの状況では、今後も高齢化の進展により、医療費の増加は避けられません。つきましては、平成28年度国民健康保険税率の改定を苦渋の決断の上、お願いすることとなりました。

この状況を打開するためには、「高齢者になっても健康な状態を維持すること」しか策はありません。

市民の皆様と共に、健康寿命を延伸するために、積極的に健康づくりを行ってまいりたいと考えております。

そこで、以下の3つの施策に力点を置いて長期的に取り組み、健康寿命の延伸による医療費の削減を目指す決意の声明といたします。

1. 特定健診受診率を向上させ、生活習慣病を早期発見し、予防・改善することで、疾病の重症化を防止し、医療費の上昇を抑制します。
2. 地域の公民館等を活用した、子どもから高齢者までの健康づくり・介護予防を市民全体で実施できるよう設置している、ヘルスステーションの拡充を行い、健康づくり活動の推進を図ります。
3. 市内企業や医療機関等に働きかけ、特定健診受診及び、特定保健指導の実施率アップに係る取組を依頼し、若年期から早い段階で健康管理することで、生活習慣病を予防・改善し、将来の医療費の抑制を図ります。

これら3つの施策を実現する事業の創設や、取組の促進等を図るよう、庁内に指示を行いました。

今後は、国や県の動きを注視しながら、必要に応じて要望を行い、医師会等の関係機関にも協力していただきながら、医療費の上昇抑制対策を積極的に講じてまいります。

平成28年4月25日

古賀市長 中村 隆象

自治基本条例(仮称)の策定過程での議論

2016年12月にも「答申」予定

自治会と校区コミュニティの役割(分担)は「今後検討」が必要

市長は2016年度(平成28年度)中に整理すると表明

自治基本条例策定委員会での主な意見

- 地域のつながりや助け合いが「防犯」「健康寿命」に寄与
- 自治会、校区コミュニティは多様な世代、立場の人のニーズを知り、連携、協力が重要
- 今後さらに地域コミュニティによるまちづくりを活性化するためには校区コミュニティと自治会の役割分担を検討する必要がある
- 校区コミュニティは、事務局機能の充実など体制づくりが必要
- 自治会は、役員の負担軽減のため市からの依頼業務の軽減等を検討する必要
- 市は地域活動を活性化するよう支援を行うことが必要

自治会や
校区コミュニ
ティとの
話し合いが
必要だと
思います！

水道料金 3割値下げの条件

- ①浄水場の廃止に伴う効果
- ②浄水場で作っている分の受水料の増
- ③3億円 < ① - ②

※「年度内に方向性を出す」

浄水場のサイズダウン

- ①浄水場 20000t/d \Rightarrow 5000t/d
- ②3億円 < ①

※更新時の段階的サイズダウン
更新完了する期間はいつか

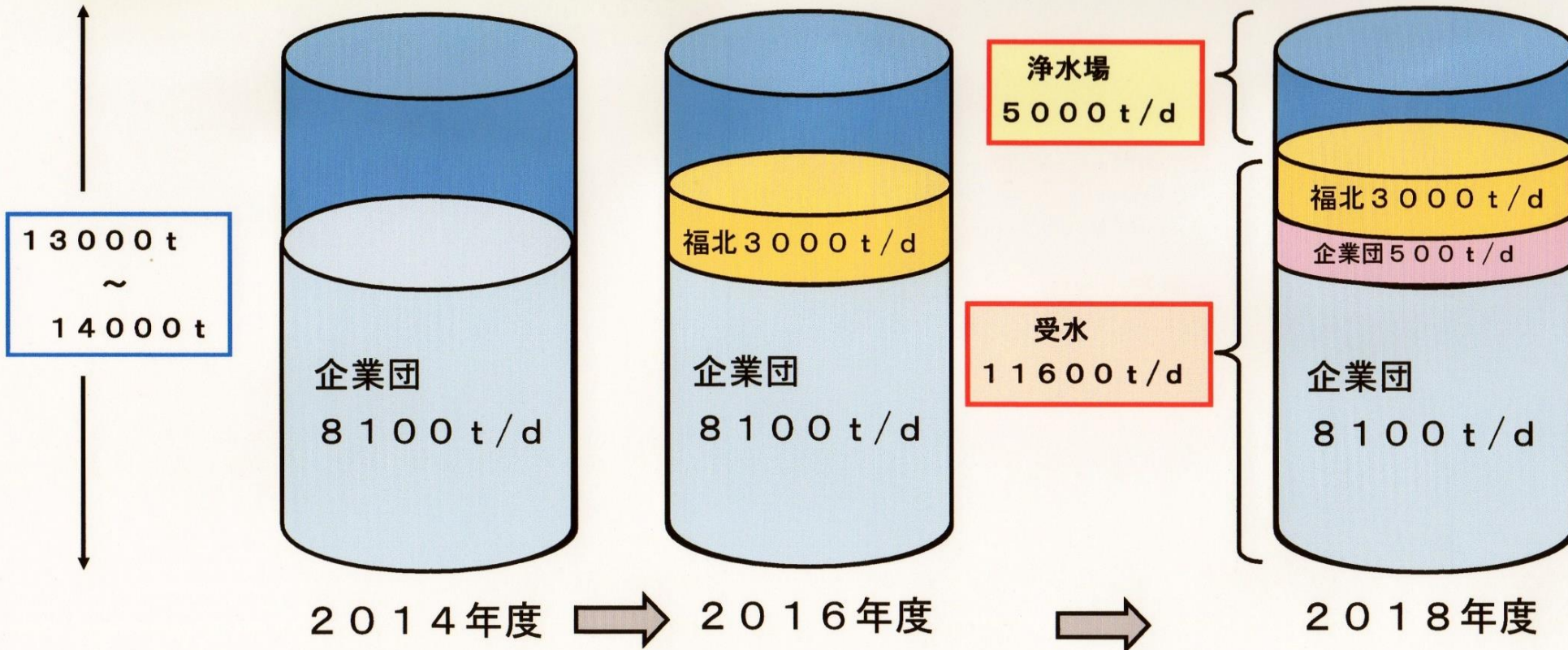

市長公約の「水道料金3割値下げ」
検討中というが……。
3億円の減収分をカバーできるか
どうか……。

平成 27 年 4 月 1 日現在

古賀市内路線バス時刻表

西鉄バス（薦野線）



- <西鉄の路線バス>**
- ① 薦野～青柳四ツ角～古賀駅前
 - ② 薦野～筵内～古賀駅前
 - ③ 舞の里～花見～古賀駅前
 - ④ 舞の里～市役所～古賀駅前
 - ⑥ 舞の里～古賀駅東口～グリーンパーク古賀
 - ⑦ 薦野～新原～古賀駅東口
- 西鉄バス停留所

発行＝古賀市役所 経営企画課（☎942-1113）

◎西鉄バスについてのお問い合わせ
《西鉄お客さまセンター TEL0570-00-1010》

市長は赤字補填方式を見直すべきです

平成 26 年度は公共交通プロジェクトで見直しを（経営企画課）

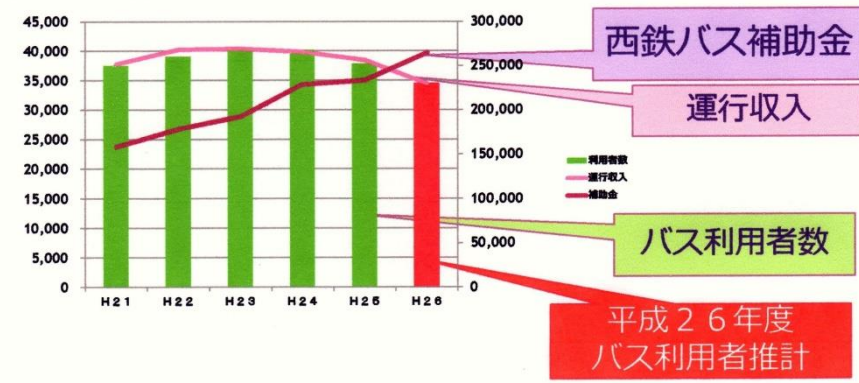

平成 26 年度バス利用者推計

議会は全議員で利用しやすい公共交通を 研究中です！

薦野系統 (薦野→古賀駅)

平日

行き先番号 経由地	1青柳 四ツ角	2 筵内	1青柳 四ツ角	1青柳 四ツ角	2 筵内	1青柳 四ツ角	7サン コスモ	1青柳 四ツ角	2 筵内	1青柳 四ツ角	1青柳 四ツ角	1青柳 四ツ角	1青柳 四ツ角	7サン コスモ	1青柳 四ツ角	1青柳 四ツ角	1青柳 四ツ角	1青柳 四ツ角	1青柳 四ツ角	2 筵内	1青柳 四ツ角	1青柳 四ツ角	1青柳 四ツ角	1青柳 四ツ角	
薦野	6:18	6:48	7:05	8:23	9:10	9:36	10:35	11:30	11:54	12:45	13:02	13:30	14:20	14:50	16:03	16:29	17:20	17:35	18:02	18:45	19:15	19:47	20:00	21:51	
下薦野	6:19	6:49	7:06	8:24	9:11	9:37	10:36	11:31	11:55	12:46	13:03	13:31	14:21	14:51	16:04	16:30	17:21	17:36	18:03	18:46	19:16	19:48	20:01	21:52	
宮の下	6:19	6:49	7:06	8:24	9:11	9:37	10:36	11:31	11:55	12:46	13:03	13:31	14:21	14:51	16:04	16:30	17:21	17:36	18:03	18:46	19:16	19:48	20:01	21:52	
麦田	6:20	6:50	7:07	8:25	9:12	9:38	10:37	11:32	11:56	12:47	13:04	13:32	14:22	14:52	16:05	16:31	17:22	17:37	18:04	18:47	19:17	19:49	20:02	21:53	
米多比	6:21	6:51	7:08	8:26	9:13	9:39	10:38	11:33	11:57	12:48	13:05	13:33	14:23	14:53	16:06	16:32	17:23	17:38	18:05	18:48	19:18	19:50	20:03	21:54	
小野小学校	6:22	↓	7:09	8:27	↓	9:40	10:39	11:34	↓	12:49	13:06	13:34	14:24	14:54	16:07	16:33	17:24	17:39	18:06	↓	19:19	19:51	20:04	21:55	
薬王寺	6:23	↓	7:10	8:28	↓	9:41	10:40	11:35	↓	12:50	13:07	13:35	14:25	14:55	16:08	16:34	17:25	17:40	18:07	↓	19:20	19:52	20:05	21:56	
小山田	6:25	↓	7:12	8:30	↓	9:43	10:42	11:37	↓	12:52	13:09	13:37	14:27	14:57	16:10	16:36	17:27	17:42	18:09	↓	19:22	19:54	20:07	21:58	
谷山	6:26	↓	7:13	8:31	↓	9:44	10:43	11:38	↓	12:53	13:10	13:38	14:28	14:58	16:11	16:37	17:28	17:43	18:10	↓	19:23	19:55	20:08	21:59	
小野里団地入口	↓	6:52	↓	↓	9:14	↓	↓	↓	11:58	↓	↓	↓	↓	↓	↓	↓	↓	↓	↓	18:49	↓	↓	↓	↓	
熊籠	↓	6:53	↓	↓	9:15	↓	↓	↓	11:59	↓	↓	↓	↓	↓	↓	↓	↓	↓	↓	18:50	↓	↓	↓	↓	
鷺白	↓	6:54	↓	↓	9:16	↓	↓	↓	12:00	↓	↓	↓	↓	↓	↓	↓	↓	↓	↓	18:51	↓	↓	↓	↓	
筵内	↓	6:56	↓	↓	9:18	↓	↓	↓	12:02	↓	↓	↓	↓	↓	↓	↓	↓	↓	↓	18:53	↓	↓	↓	↓	
蛭ヶ丘団地前	↓	6:57	↓	↓	9:19	↓	↓	↓	12:03	↓	↓	↓	↓	↓	↓	↓	↓	↓	↓	18:54	↓	↓	↓	↓	
太郎丸	↓	6:58	↓	↓	9:20	↓	↓	↓	12:04	↓	↓	↓	↓	↓	↓	↓	↓	↓	↓	18:55	↓	↓	↓	↓	
久保	↓	7:00	↓	↓	9:22	↓	↓	↓	12:06	↓	↓	↓	↓	↓	↓	↓	↓	↓	↓	18:57	↓	↓	↓	↓	
古賀中学校前	↓	7:01	↓	↓	9:23	↓	↓	↓	12:07	↓	↓	↓	↓	↓	↓	↓	↓	↓	↓	18:58	↓	↓	↓	↓	
大塚団地前	6:27	↓	7:14	8:32	↓	9:45	10:44	11:39	↓	12:54	13:11	13:39	14:29	14:59	16:12	16:38	17:29	17:44	18:11	↓	19:24	19:56	20:09	22:00	
辻ヶ鼻	6:28	↓	7:15	8:33	↓	9:46	10:45	11:40	↓	12:55	13:12	13:40	14:30	15:00	16:13	16:39	17:30	17:45	18:12	↓	19:25	19:57	20:10	22:01	
三瀬原	6:29	↓	7:16	8:34	↓	9:47	10:46	11:41	↓	12:56	13:13	13:41	14:31	15:01	16:14	16:40	17:31	17:46	18:13	↓	19:26	19:58	20:11	22:02	
原	6:30	↓	7:17	8:35	↓	9:48	10:47	11:42	↓	12:57	13:14	13:42	14:32	15:02	16:15	16:41	17:32	17:47	18:14	↓	19:27	19:59	20:12	22:03	
川原	6:31	↓	7:18	8:36	↓	9:49	10:48	11:43	↓	12:58	13:15	13:43	14:33	15:03	16:16	16:42	17:33	17:48	18:15	↓	19:28	20:00	20:13	22:04	
町川原	↓	↓	↓	↓	↓	↓	10:50	↓	↓	↓	↓	↓	↓	15:05	↓	↓	↓	↓	↓	↓	↓	↓	↓	↓	
選果場前	↓	↓	↓	↓	↓	↓	10:51	↓	↓	↓	↓	↓	↓	15:06	↓	↓	↓	↓	↓	↓	↓	↓	↓	↓	
新原	↓	↓	↓	↓	↓	↓	10:52	↓	↓	↓	↓	↓	↓	15:07	↓	↓	↓	↓	↓	↓	↓	↓	↓	↓	
屋敷	↓	↓	↓	↓	↓	↓	10:53	↓	↓	↓	↓	↓	↓	15:08	↓	↓	↓	↓	↓	↓	↓	↓	↓	↓	
庄	↓	7:02	↓	↓	9:24	↓	↓	↓	12:08	↓	↓	↓	↓	↓	↓	↓	↓	↓	↓	↓	18:59	↓	↓	↓	↓
サンコスモ古賀	↓	↓	↓	↓	9:26	↓	10:54	↓	12:10	↓	↓	↓	↓	15:09	↓	↓	↓	↓	↓	↓	↓	↓	↓	↓	
庄公民館前	↓	7:03	↓	↓	9:28	↓	10:56	↓	12:12	↓	↓	↓	↓	15:11	↓	↓	↓	↓	↓	↓	19:00	↓	↓	↓	↓
市役所前	↓	7:04	↓	↓	9:29	↓	10:57	↓	12:13	↓	↓	↓	↓	15:12	↓	↓	↓	↓	↓	↓	19:01	↓	↓	↓	↓
青柳四ツ角	6:33	↓	7:20	8:38	↓	9:51	↓	11:45	↓	13:00	13:17	13:45	14:35	↓	16:18	16:44	17:35	17:50	18:17	↓	19:30	20:02	20:15	22:06	
今在家	6:34	↓	7:21	8:39	↓	9:52	↓	11:46	↓	13:01	13:18	13:46	14:36	↓	16:19	16:45	17:36	17:51	18:18	↓	19:31	20:03	20:16	22:07	
市役所北	↓	↓	↓	↓	↓	↓	10:57	↓	↓	↓	↓	↓	↓	15:12	↓	↓	↓	↓	↓	↓	↓	↓	↓	↓	
古賀駅東口	↓	↓	↓	↓	↓	↓	10:59	↓	↓	↓	↓	↓	↓	15:14	↓	↓	↓	↓	↓	↓	↓	↓	↓	↓	
花籠丘団地口	6:36	↓	7:23	8:41	↓	9:54	↓	11:48	↓	13:03	13:20	13:48	14:38	↓	16:21	16:47	17:38	17:53	18:20	↓	19:33	20:05	20:18	22:09	
花籠丘三丁目	6:37	↓	7:24	8:42	↓	9:55	↓	11:49	↓	13:04	13:21	13:49	14:39	↓	16:22	16:48	17:39	17:54	18:21	↓	19:34	20:06	20:19	22:10	
古賀橋(第一)	↓	7:05	↓	↓	9:30	↓	↓	↓	12:14	↓	↓	↓	↓	↓	↓	↓	↓	↓	↓	19:02	↓	↓	↓	↓	
古賀橋(第二)	6:38	7:05	7:25	8:43	9:30	9:56	↓	11:50	12:14	13:05	13:22	13:50	14:40	↓	16:23	16:49	17:40	17:55	18:22	19:02	19:35	20:07	20:20	22:11	
日吉一丁目	6:39	7:06	7:26	8:44	9:31	9:57	↓	11:51	12:15	13:06	13:23	13:51	14:41	↓	16:24	16:50	17:41	17:56	18:23	19:03	19:36	20:08	20:21	22:12	
花籠	6:40	7:07	7:27	8:45	9:32	9:58	↓	11:52	12:16	13:07	13:24	13:52	14:42	↓	16:25	16:51	17:42	17:57	18:24	19:04	19:37	20:09	20:22	22:13	
古賀	6:42	7:09	7:29	8:47	9:34	10:00	↓	11:54	12:18	13:09	13:26	13:54	14:44	↓	16:27	16:53	17:44	17:59	18:26	19:06	19:39	20:11	20:24	22:15	
古賀駅前	6:43	7:10	7:30	8:48	9:35	10:01	↓	11:55	12:19	13:10	13:27	13:55	14:45	↓	16:28	16:54	17:45	18:00	18:27	19:07	19:40	20:12	20:25	22:16	

西鉄路線バスの時刻表(平日)
 薦野 ↓ 薬王寺 ↓ 古賀駅西口

公共交通アンケート 回答用紙

締め切り 9月10日必着



ファックスで送られる場合は、この面を送信してください。

○をつけてください

問1 あなたの年齢は? 10代 20代 30代 40代 50代 60代 70代以上

問2 お住いの校区は? 古賀西校区 花見小学校区 千鳥小学校区 舞の里小学校区
 小野小学校区 古賀東小学校区 青柳小学校区 花鶴小学校区

問3 外出される主な目的は何ですか? 通勤 通学 買い物 通院 公共施設 () その他

問4 週に何回外出されますか? 1回 2回 3回 4回 5回以上

問5 西鉄路線バスは利用されますか? ほぼ毎日利用 時々利用する 利用しない
→ 問8へ → 問6へ

問6 西鉄路線バスを利用しない理由は何ですか? 必要がない 適した便がない 他の交通手段がある その他
→ 問7へ

問7 その際の外出手段は何ですか? 自家用車 タクシー 自転車 バイク その他

問8 バスを利用しやすくするには、どのような改善が必要ですか? (複数回答も良いです)
 便数の増加 路線の改善 料金 車両 乗継が容易

問9 西鉄路線バスは必要ですか? 必要 まあ必要 あまり必要でない 必要でない

問10 新しい公共交通(西鉄路線バス以外や西鉄バスの運行空白時間に運行)としてコミュニティバスまたはデマンド型タクシーなどについて、どう思われますか?
(コミュニティバスとは、決まった路線をおおむね1時間に1便程度運行。デマンド型タクシーとは、予約をして、自宅付近から目的地まで送り、帰りは自宅まで送る、乗り合いタクシーで、1時間に1便程度運行。)
 検討してほしい 必要ない (その理由)
→ 問11へ

問11 料金はいくらが良いですか? 100円 200円 300円 400円 500円

その他、ご意見ご要望があればお聞かせください

ご協力ありがとうございました。

② 郵送で送る場合は、ここを折り返しお願いします

② 郵送で送る場合は、ここを折り返しお願いします

古賀市議会
公共交通アンケート実施中
9月10日締切
ご協力、お願いします!

回収状況 435件

- ① 郵送129件
- ② FAX116件
- ③ インターネット62件
- ④ 議員のバス実車調査時の回答125件 (8月29日現在)



議員全員でバスに乗って
調査活動を行いました！

(8月4日)

(5)

私のビジョン

第1回定例会



一般質問



中村市長と真剣に議論
健康寿命延伸都市古賀を目指して

イメージ

生活の質の向上

地域づくり

生きがいのサポート

古賀市

健康づくり

健康寿命延伸都市こが

産業力

医・食・ものづくり

ぬま健司が提案している
古賀市のまちづくりの力点

ビジョン

ぬま健司が提言する
2025年までに構築する
古賀市の健康と地域「ビジョン」
小学校を活動拠点に

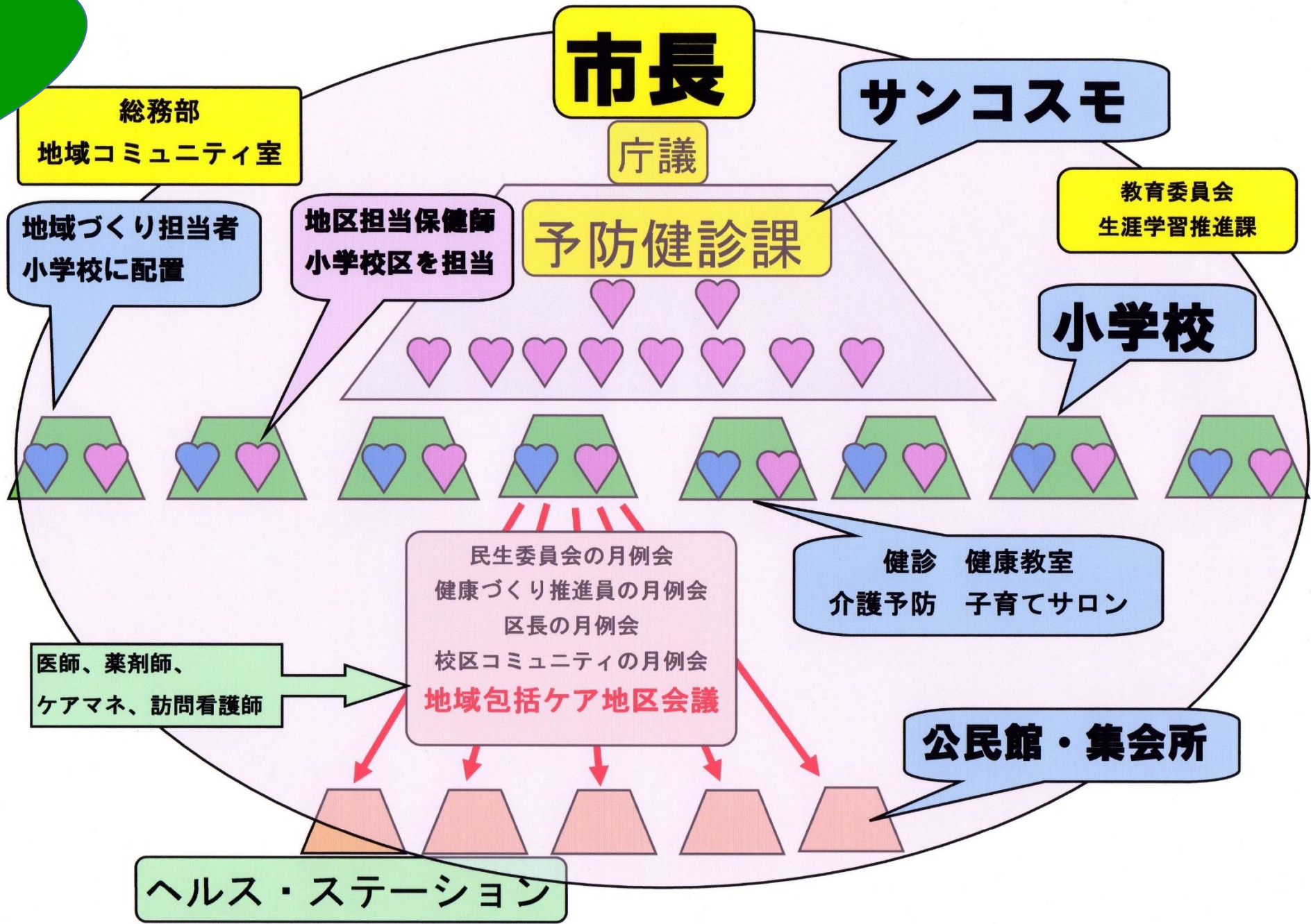

ぬま健司が提言している
健康と地域づくり「構想です！」

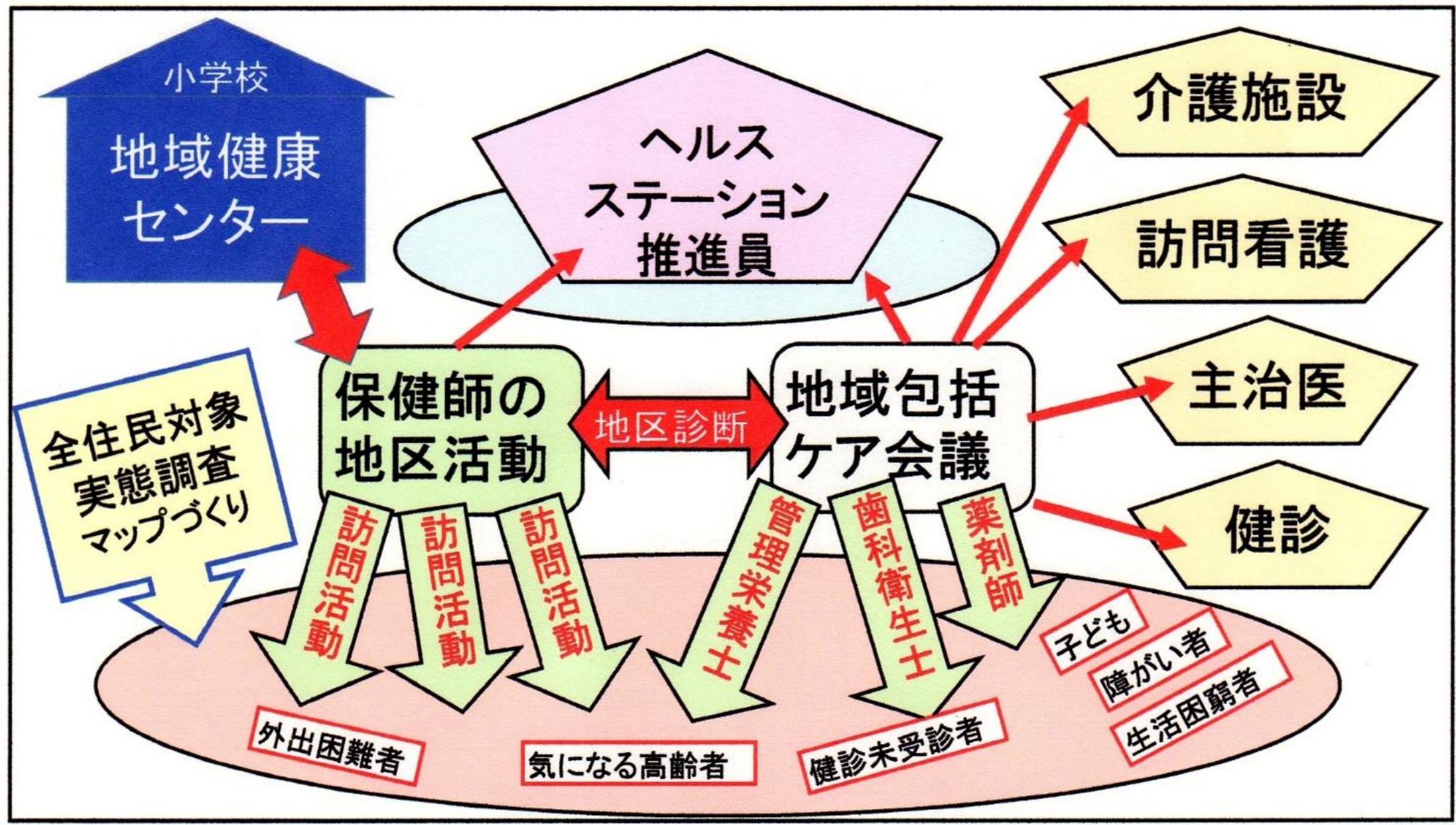

人口10万人当たり保健師の人数・福岡県市町村比較

(2015年5月)

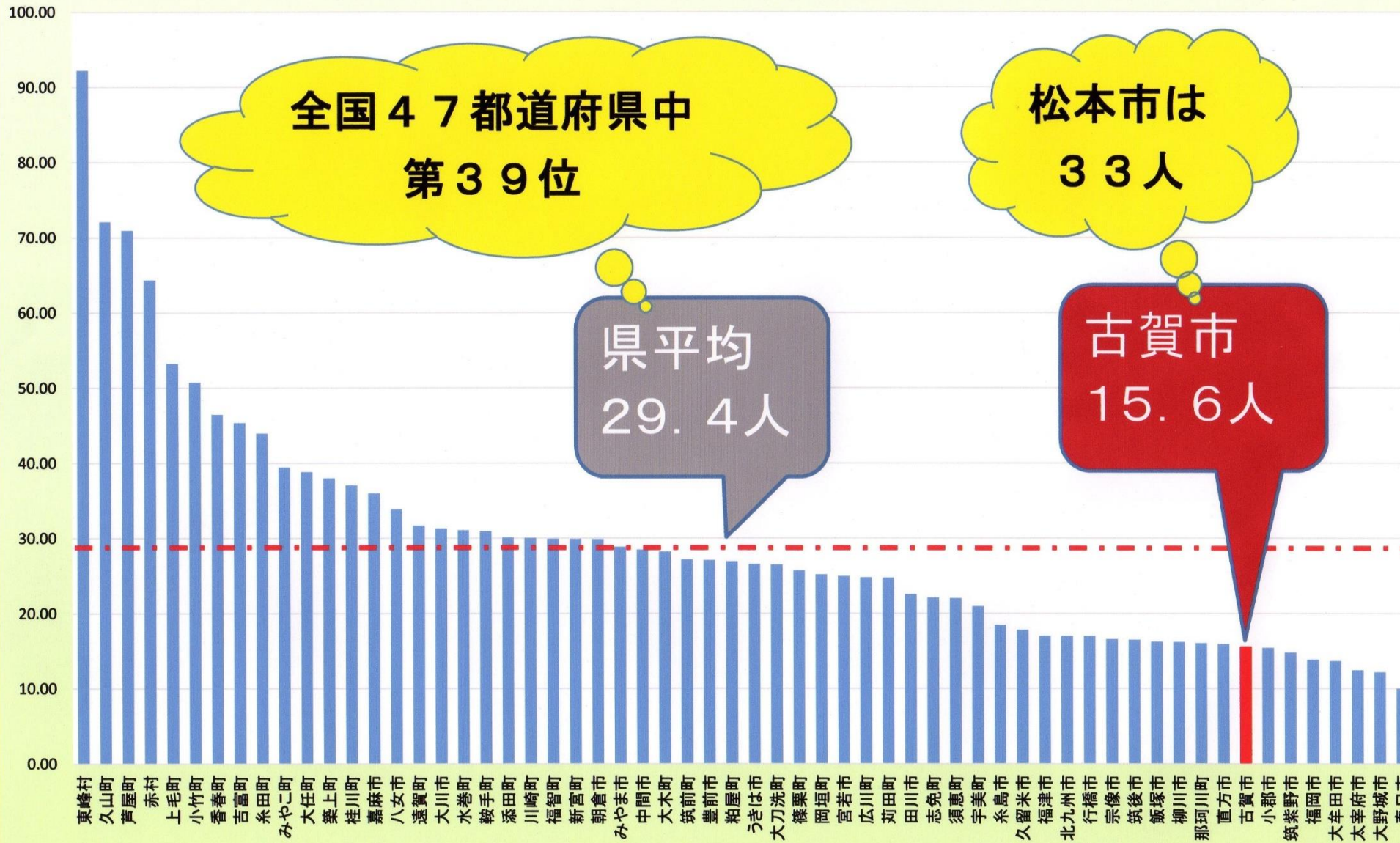

古賀市は福岡県内の中でも
保健師が少ない。



菅谷市長を表敬訪問

「市長は戦略を語り、肉づけは職員が頑張ってくれる。あとはほめるだけ。」

「医療人としての視点」

「金太郎飴の政策。地方が国を変える。地方から世界に発信する。」

※市長学を学べたことは大きな収穫だった。

2015年10月20日

地区担当保健師

- ①南部保健センターに保健師13人。7地区を持っている。地域に軸足を置くようにしている。
- ②一人の保健師が一つの地域担当。
- ③芳川地域づくりセンターは保健師の机を設置してくれている。
- ④芳川地区には、民生委員29人、健康づくり推員50人。保健師が定例会に出席。
- ⑤新規採用職員は半年は「フレッシュノート」、新人保健師は1年間はプリセプターの指導。
- ⑥保健福祉部内で横断的に政策などを学習する「Kプロジェクト」。1年に一度発表会。

2015年10月21日

松本市健康福祉部
健康づくり課 保健予防担当
課長補佐(保健師)(統括保健師)
林 裕子さん
南部保健センター(保健師)
宮沢 美樹さん(地区を担当して5年)
(2015年10月21日)

平均寿命と健康寿命(2013年)

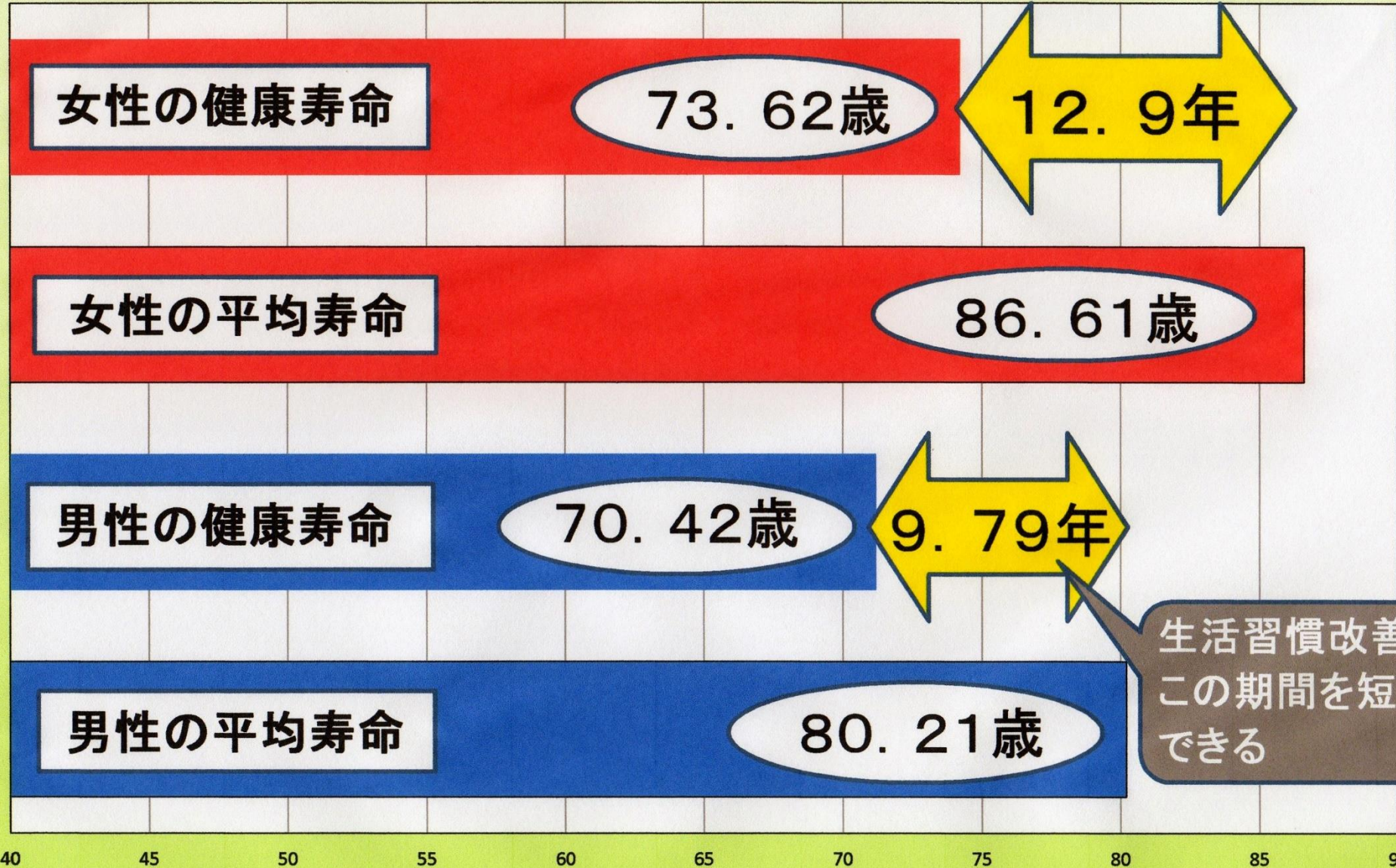

松本市では健康寿命が延伸しています

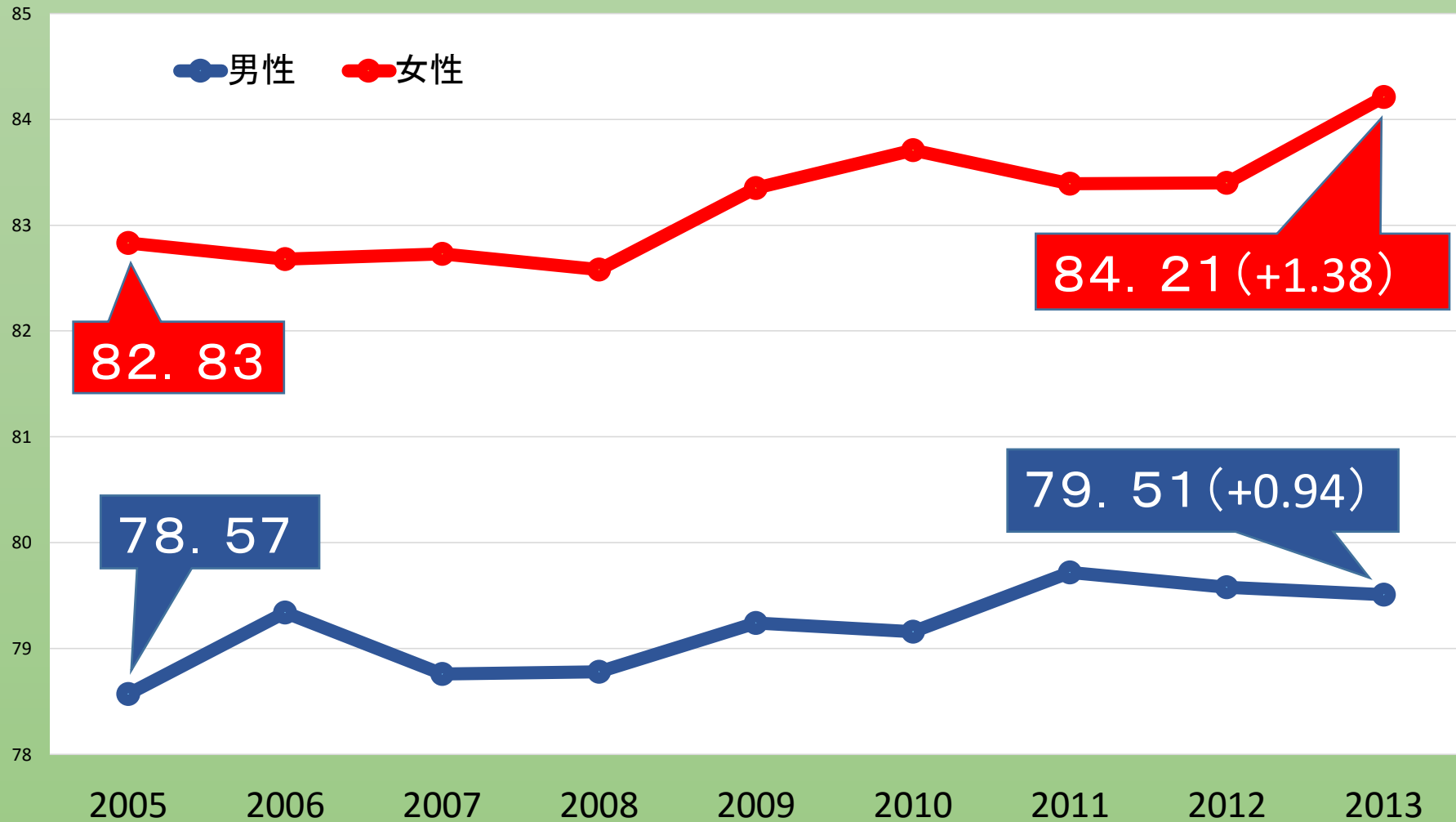

長野県 健康長寿の要因

➡ 健康長寿の要因

① 高齢者の就業率が高く、生きがいを持って生活している

項目	長野県 (順位)	全国
高齢者就業率 (H22年度)	26.7% (1位)	20.4%

② 野菜摂取量が多い

項目	長野県 (順位)	全国
野菜摂取量 (1人1日当たり) 男性 (平成18~22年平均)	379g (1位)	301g
女性	353g (1位)	285g

③ 健康ボランティアによる自主的な健康づくりへの取組が活発

項目	長野県 (順位)	全国
食生活改善推進員1人当たり年間活動回数 (H23年度)	22.2回 (10位)	17.2回
保健補導員設置市町村数 (H24年7月1日現在)	76/77市町村	県下ほぼ全域で活動している例はない

④ 専門職※による地域の保健医療活動が活発

項目	長野県 (順位)	全国
保健師数 (人口10万人当たり) (H22年)	61.9人 (2位)	35.2人

※専門職: 医師、歯科医師、薬剤師、保健師、管理栄養士等

仕事

野菜

ボランティア

保健師

一人当たり後期高齢者医療費の
都道府県別比較（2012年度）

福岡県は11年連続
トップ（117万円）

長野県は
78万1700円

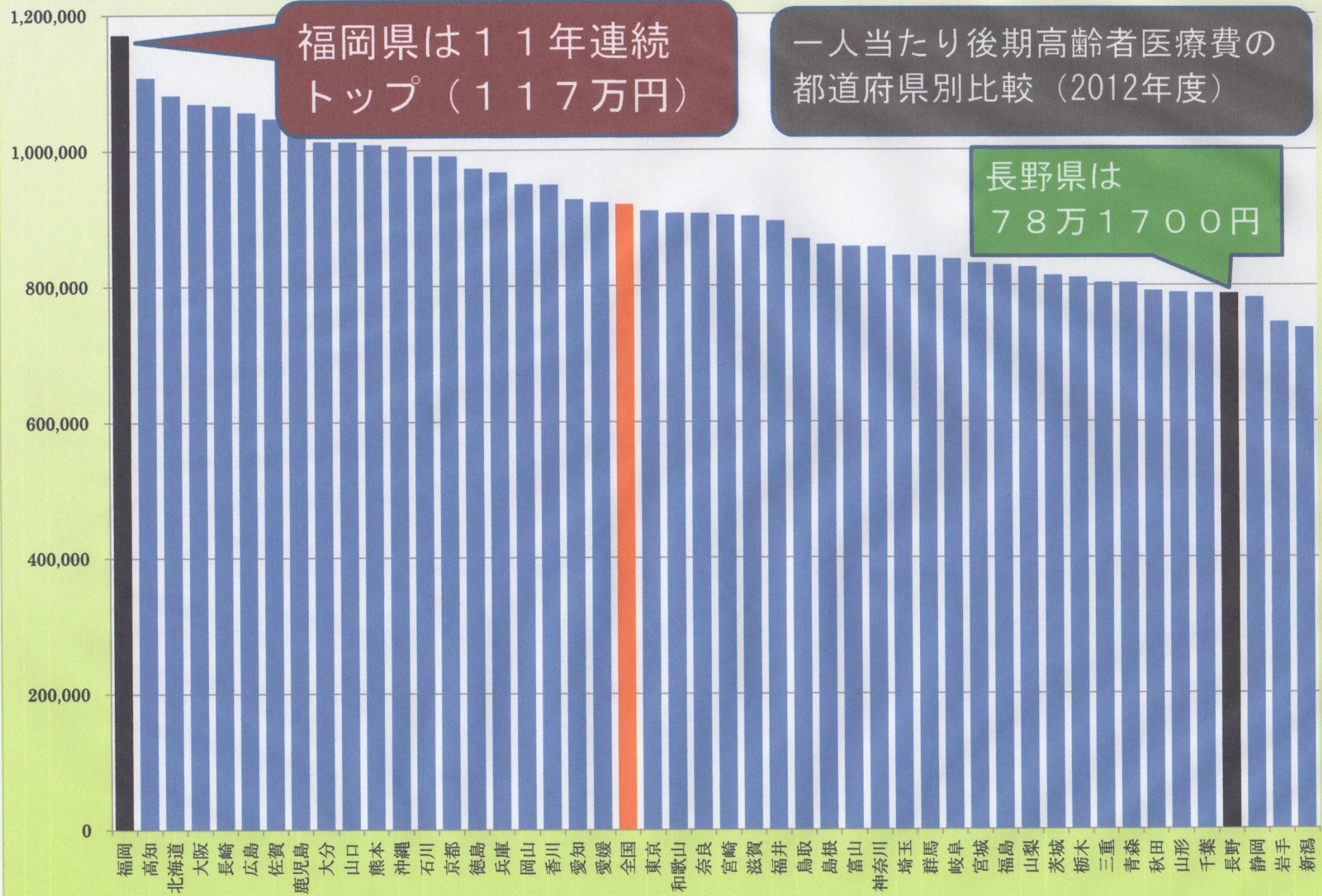

福岡県は後期高齢者医療費が
全国トップ。

円

古賀市国保一人あたり医療費と特定健診受診率

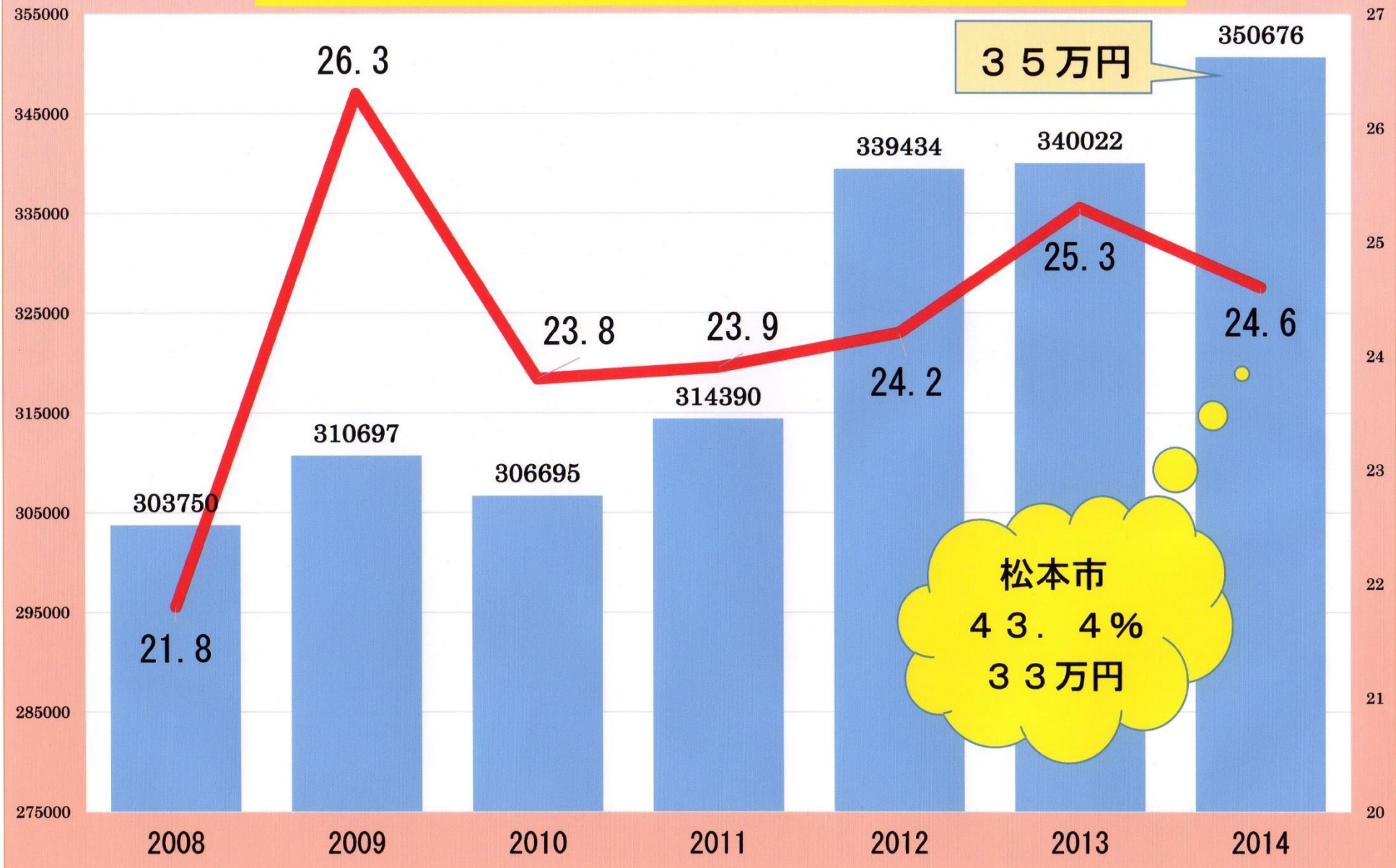

上がり続ける国保医療費

古賀市

介護給付費と保険料の推計

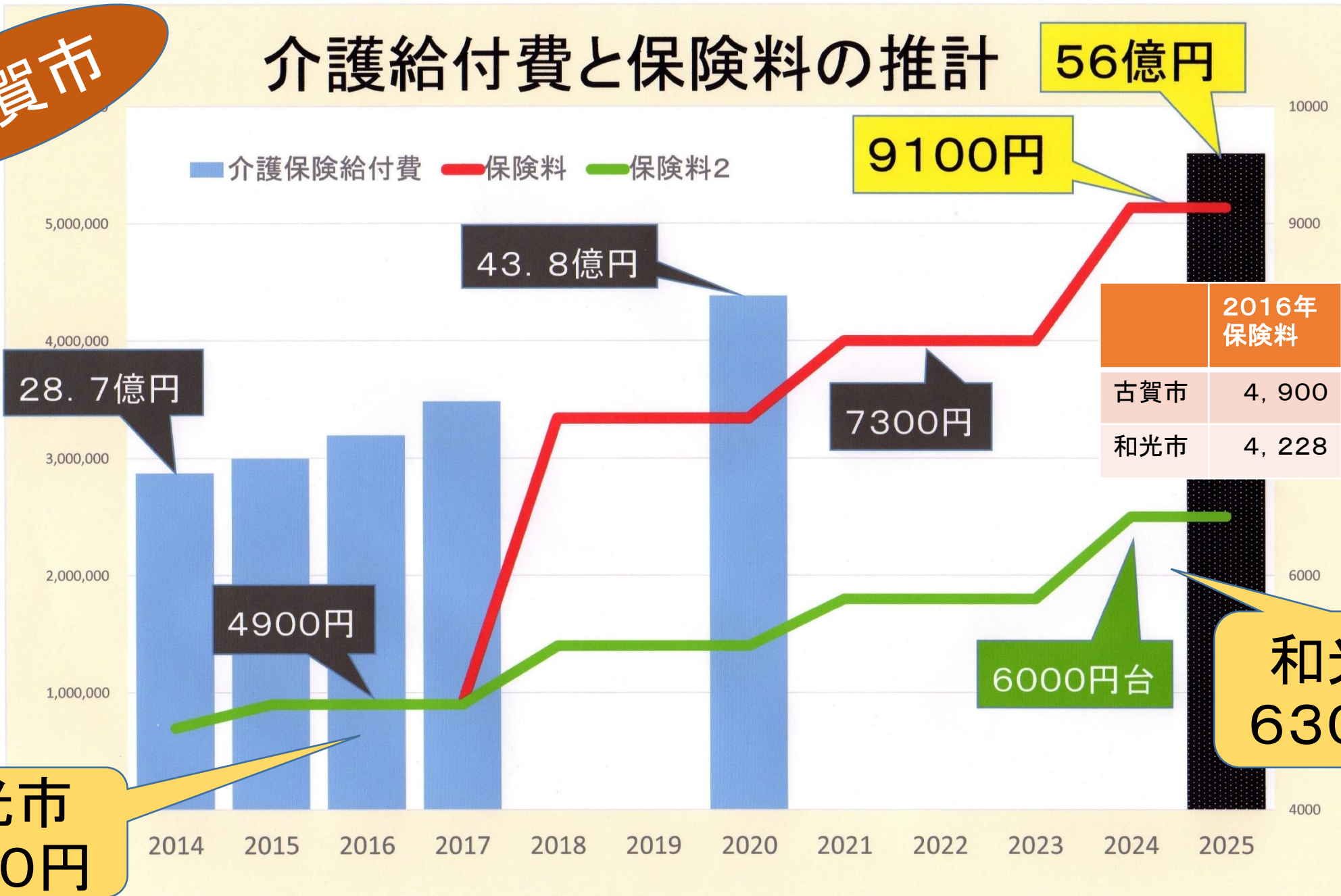

和光市
4300円

	2016年 保険料	2025年 保険料推計
古賀市	4,900	9,100
和光市	4,228	6,300

和光市
6300円

古賀市・行政区別高齢化率と介護認定率

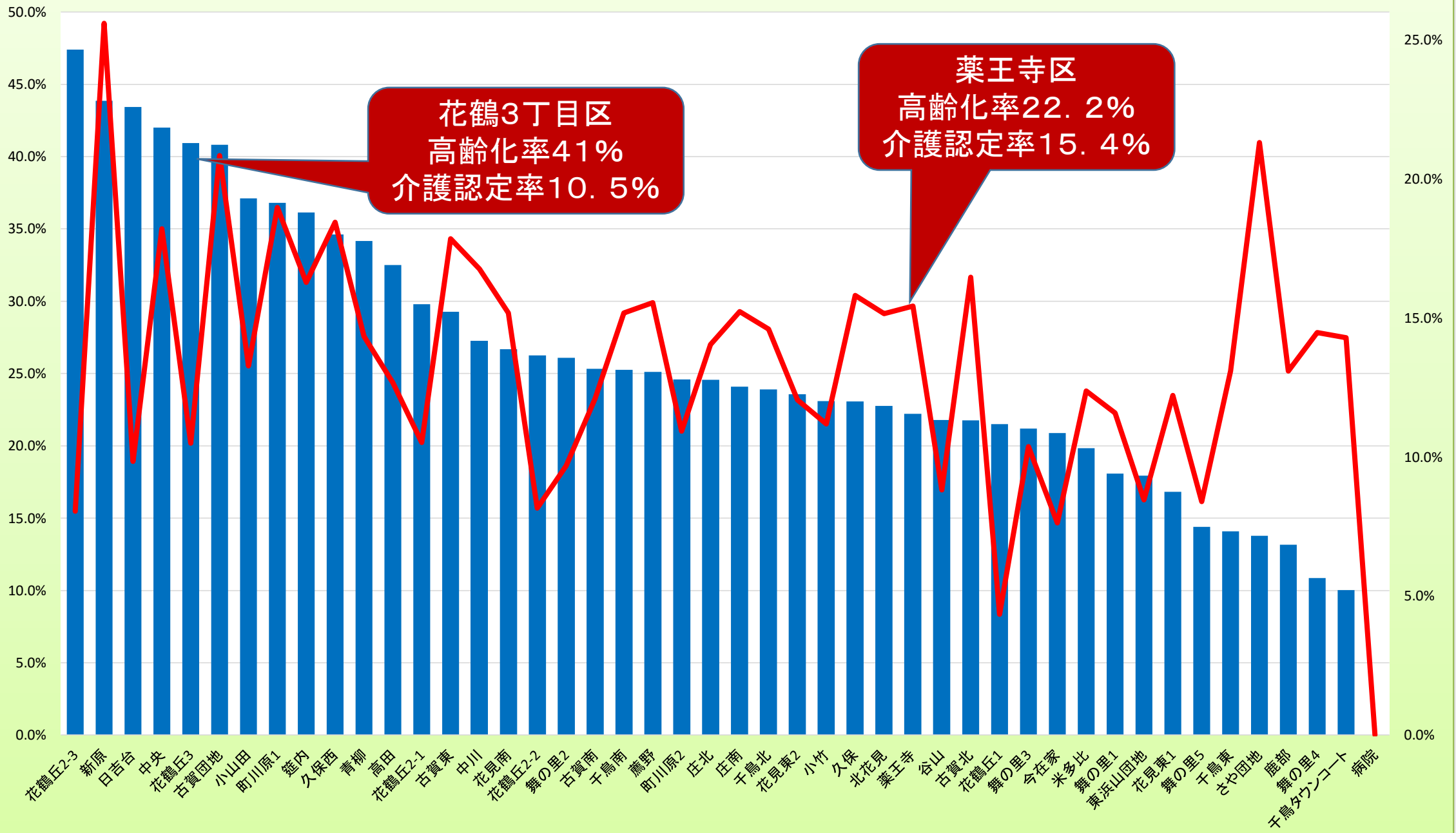

大好評の移動販売
毎月第2、第4木曜日



6月26日(木)



血圧、骨密度、
体組成を測定



保健師さんが健康指導

花見東2区公民館
木よう館の取り組み
市内46行政区に広めたい！

公民館での健康づくり
市内全域で展開を！

参院選 市民の選択

参院選（7月10日・投開票）の主なデータ



古賀市・年代別投票率・15年市議選と16年参院の比較

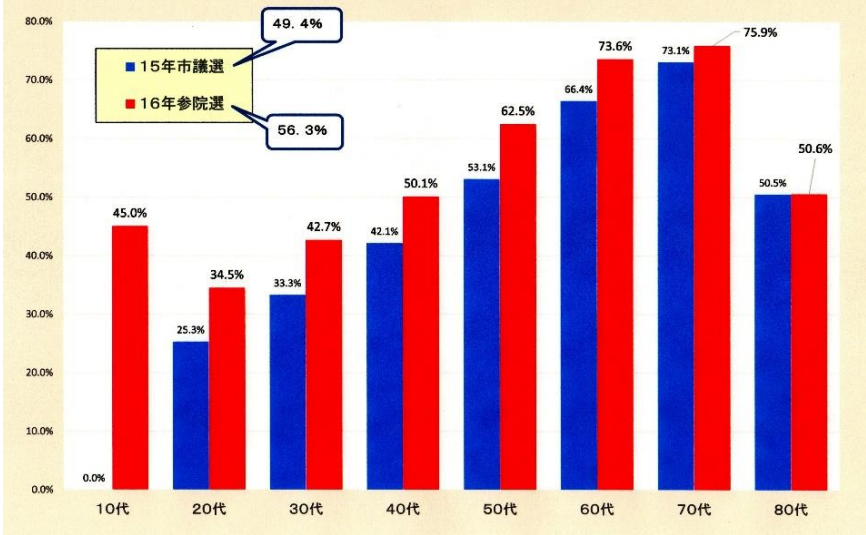

参院選・古賀市・各候補者の得票数

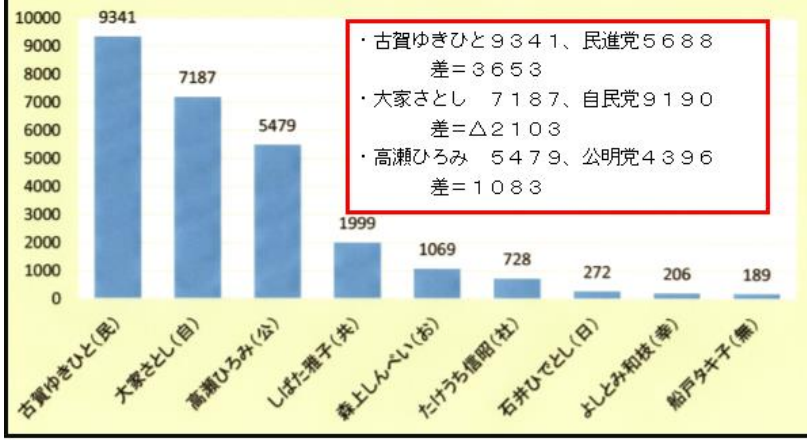

● 参院選・古賀市における各候補者の得票数比較
● 自公の候補者の得票数の合計は民・共・社の合計より600票多いだけ。

参院選・古賀市・自公と野党の得票数

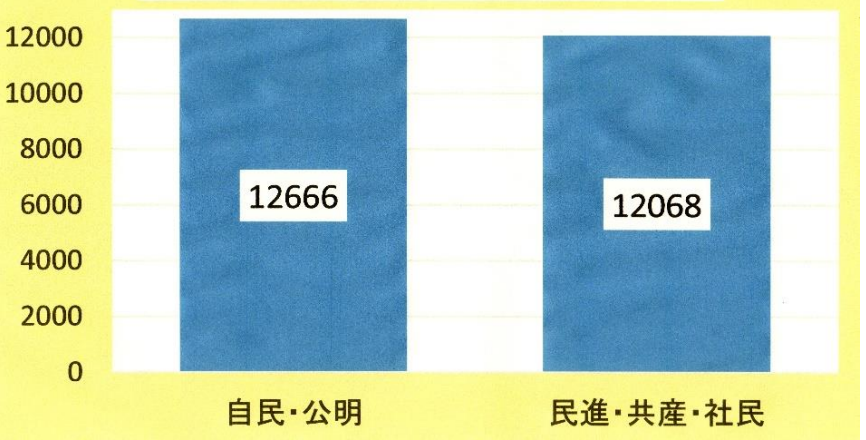

参院選・古賀市・政党別得票の前回比較



古賀市における参院選の結果 2016年7月10日